

ΕΠΑΝΑΛΗΠΤΙΚΕΣ ΠΑΝΕΛΛΑΔΙΚΕΣ ΕΞΕΤΑΣΕΙΣ

Γ΄ ΤΑΞΗΣ ΗΜΕΡΗΣΙΟΥ ΓΕΝΙΚΟΥ ΛΥΚΕΙΟΥ

ΠΕΜΠΤΗ 11 ΙΟΥΝΙΟΥ 2015

ΕΞΕΤΑΖΟΜΕΝΟ ΜΑΘΗΜΑ: ΒΙΟΛΟΓΙΑ ΘΕΤΙΚΗΣ ΚΑΤΕΥΘΥΝΣΗΣ

ΣΥΝΟΛΟ ΣΕΛΙΔΩΝ: ΠΕΝΤΕ (5)

ΘΕΜΑ Α

*Να γράψετε στο τετράδιό σας τον αριθμό καθεμιάς από τις παρακάτω ημιτελείς προτάσεις **A1** έως **A5** και, δίπλα, το γράμμα που αντιστοιχεί στη λέξη ή στη φράση η οποία συμπληρώνει σωστά την ημιτελή πρόταση.*

A1. Το γενετικό υλικό των προκαρυωτικών κυττάρων είναι

- α. γραμμικό δίκλωνο μόριο DNA
- β. κυκλικό δίκλωνο μόριο DNA
- γ. γραμμικό μονόκλωνο μόριο DNA
- δ. κυκλικό μονόκλωνο μόριο DNA.

Μονάδες 5

A2. Κατά την ενήλικη ζωή, η κύρια αιμοσφαιρίνη υγιούς ανθρώπου είναι η

- α. HbS
- β. HbA₂
- γ. HbA
- δ. HbF.

Μονάδες 5

A3. Οι ιντερφερόνες είναι

- α. πρωτεΐνες
- β. αντιβιοτικά
- γ. εμβόλια
- δ. αντισώματα.

Μονάδες 5

A4. Για τη θεραπεία του διαβήτη χρησιμοποιούμε

- α. α1-αντιθρυψίνη
- β. ιντερφερόνες
- γ. ινσουλίνη
- δ. παράγοντα ΙΧ.

Μονάδες 5

ΑΡΧΗ 2ΗΣ ΣΕΛΙΔΑΣ – Γ΄ ΗΜΕΡΗΣΙΩΝ

- A5.** Τα γενετικά τροποποιημένα φυτά ποικιλίας *Bt* είναι ανθεκτικά σε
- α. εντομοκτόνα
 - β. ζιζανιοκτόνα
 - γ. παγετό
 - δ. έντομα και σκώληκες.

Μονάδες 5

ΘΕΜΑ Β

- B1.** Να συνδυάσετε τους όρους της **στήλης I** με τα βιομόρια της **στήλης II**, αντιστοιχίζοντας κάθε φορά έναν αριθμό της **στήλης I** με ένα μόνο γράμμα, Α ή Β ή Γ, της **στήλης II**.

Στήλη I
1. DNA δεσμάση
2. Πρωταρχικό τμήμα
3. Υποκινητής
4. Μεταγραφικοί παράγοντες
5. Χειριστής
6. RNA πολυμεράση
7. Πλασμίδιο
8. Αντικωδικόνιο

Στήλη II
A: DNA
B: Πρωτεΐνη
Γ: RNA

Μονάδες 8

- B2.** Να χαρακτηρίσετε τις προτάσεις που ακολουθούν, γράφοντας στο τετράδιό σας τη λέξη **Σωστό** ή **Λάθος**, δίπλα στο γράμμα που αντιστοιχεί στην κάθε πρόταση:
- α. Κατά τη δημιουργία των διαγονιδιακών ζώων χρησιμοποιούνται wάρια που έχουν γονιμοποιηθεί στο εργαστήριο.
 - β. Όλα τα αντιγόνα έχουν πάντα μία μόνο περιοχή που αναγνωρίζεται από μόνο ένα αντίσωμα.
 - γ. Οι μεταλλάξεις στα σωματικά κύτταρα ενός οργανισμού μεταβιβάζονται στους απογόνους του.
 - δ. Στα προκαρυωτικά κύτταρα υπάρχουν γονίδια που μεταγράφονται σε snRNA.
 - ε. Η μελέτη των χρωμοσωμάτων με καρύοτυπο είναι δυνατή μόνο σε κύτταρα που διαιρούνται.

Μονάδες 5

ΑΡΧΗ 3ΗΣ ΣΕΛΙΔΑΣ – Γ΄ ΗΜΕΡΗΣΙΩΝ

B3. Με ποιον τρόπο κληρονομείται η φαινυλκετονουρία (μονάδα 1); Από τι προκαλείται (μονάδες 2); Με ποιον τρόπο μπορούν να αποφευχθούν τα συμπτώματα της ασθένειας (μονάδες 3);

Μονάδες 6

B4. Να αναφέρετε πώς ρυθμίζεται η γονιδιακή έκφραση στους ευκαρυωτικούς οργανισμούς στο επίπεδο μετά τη μεταγραφή (μονάδες 2) και στο επίπεδο της μετάφρασης (μονάδες 2).

Μονάδες 4

B5. Ποια γονίδια ονομάζονται αλληλόμορφα;

Μονάδες 2

ΘΕΜΑ Γ

Στην **εικόνα 1** απεικονίζονται διαγραμματικά 3 μόρια DNA, στα οποία ο υποκινητής σημειώνεται με Υ.

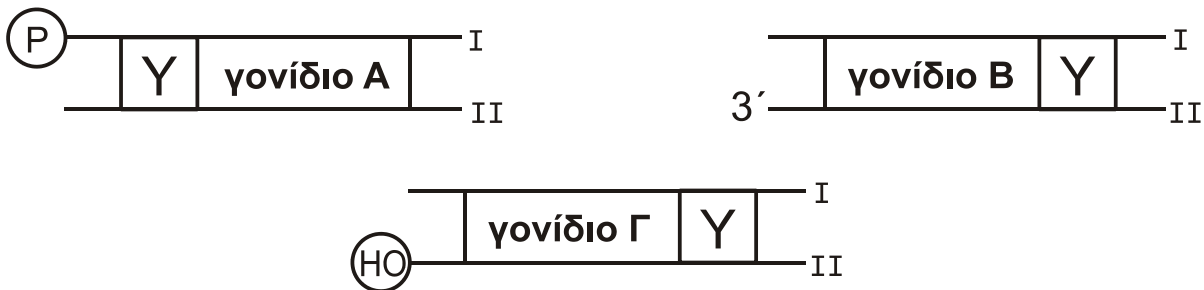

Εικόνα 1

Γ1. Να μεταφέρετε στο τετράδιό σας τα τρία σχήματα της **εικόνας 1** και να σημειώσετε με ένα βέλος την κατεύθυνση μεταγραφής σε καθένα από τα γονίδια Α, Β και Γ (μονάδες 3). Να γράψετε για το κάθε γονίδιο Α, Β και Γ ποια από τις δύο αλυσίδες **I** ή **II** είναι η κωδική (μονάδες 3).

Μονάδες 6

Μια γενετική ασθένεια οφείλεται σε γονιδιακή μετάλλαξη. Το φυσιολογικό γονίδιο κόβεται σε μία θέση από την περιοριστική ενδονουκλεάση EcoRI, ενώ το μεταλλαγμένο αλληλόμορφο του δεν κόβεται. Τα συμπτώματα της ασθένειας εμφανίζονται μετά την ηλικία των 30 ετών.

Ένας υγιής άντρας 40 ετών είναι παντρεμένος με γυναίκα 35 ετών που εμφανίζει τα συμπτώματα της ασθένειας και αποκτούν ένα κορίτσι. Για τον εντοπισμό του φυσιολογικού και του μεταλλαγμένου γονιδίου, απομονώθηκαν από σωματικά κύτταρα κάθε μέλους της οικογένειας τμήματα DNA μήκους 10.000 ζευγών βάσεων, που περιέχουν τα αλληλόμορφα γονίδια. Στα τμήματα αυτά έγινε επίδραση με την περιοριστική ενδονουκλεάση EcoRI.

Τα αποτελέσματα της επίδρασης της EcoRI επιβεβαίωσαν τους φαινοτύπους των γονέων, ενώ για το κορίτσι έδειξαν ότι όλα τα τμήματα DNA που αναλύθηκαν είναι μήκους 10.000 ζευγών βάσεων.

Γ2. Ποια είναι η αλληλουχία που αναγνωρίζει η περιοριστική ενδονουκλεάση EcoRI;

Μονάδες 4

ΑΡΧΗ 4ΗΣ ΣΕΛΙΔΑΣ – Γ΄ ΗΜΕΡΗΣΙΩΝ

Γ3. Να διερευνήσετε αν η ασθένεια αυτή κληρονομείται με φυλοσύνδετο υπολειπόμενο τρόπο κληρονομικότητας (μονάδες 6) και αν κληρονομείται με αυτοσωμικό υπολειπόμενο τρόπο κληρονομικότητας (μονάδες 6).

Μονάδες 12

Γ4. Να γράψετε τους γονοτύπους των μελών της οικογένειας.

Μονάδες 3

ΘΕΜΑ Δ

Στην **εικόνα 2** απεικονίζεται ένα ασυνεχές γονίδιο ανθρώπινου ηπατικού κυττάρου. Το γονίδιο αυτό είναι υπεύθυνο για την παραγωγή του ολιγοπεπτιδίου της **εικόνας 3**.

5' GCTCAGCAGTAGGCAATTCTGCTTCCACATCT 3'
3' CGAGTCGTCATCCGTTAAGACGAAGGTGTAGA 5'

Εικόνα 2

H₂N-trp-lys-pro-tyr-cys-COOH

Εικόνα 3

Δ1. Να εντοπίσετε και να γράψετε την αλληλουχία βάσεων του εσωνίου του γονιδίου της **εικόνας 2** (μονάδες 2). Να αιτιολογήσετε την απάντησή σας (μονάδες 4).

Μονάδες 6

Δ2. Να γράψετε το πρόδρομο μόριο του mRNA που δημιουργείται από την μεταγραφή του γονιδίου της **εικόνας 2** (μονάδα 1). Να γράψετε το ώριμο mRNA που προκύπτει από τη διαδικασία της ωρίμανσης (μονάδες 2).

Μονάδες 3

Ένας ερευνητής θέλει να κλωνοποιήσει το γονίδιο της **εικόνας 2** για να το μελετήσει. Επίσης, θέλει να κλωνοποιήσει το ίδιο γονίδιο, για την παραγωγή του ολιγοπεπτιδίου της **εικόνας 3**, από βακτηριακή καλλιέργεια σε μεγάλη ποσότητα.

Δ3. Τι είδους βιβλιοθήκη θα πρέπει να κατασκευάσει σε καθεμία περίπτωση (μονάδες 2); Να αιτιολογήσετε την απάντησή σας (μονάδες 4).

Μονάδες 6

Ο ίδιος ερευνητής έχει στην διάθεσή του μια γονιδιωματική βιβλιοθήκη και μία cDNA βιβλιοθήκη ανθρώπινων ηπατικών κυττάρων και τα δύο μόρια ανιχνευτές A και B της εικόνας 4.

5' CAATTCT 3' Ανιχνευτής A	5' GAUGUGG 3' Ανιχνευτής B
--------------------------------------	--------------------------------------

Εικόνα 4

Δ4. Να διερευνήσετε την καταλληλότητα του **ανιχνευτή A** και του **ανιχνευτή B** να εντοπίζει σε κάθε μια από τις δύο βιβλιοθήκες τον βακτηριακό κλώνο που περιέχει το υπεύθυνο γονίδιο για τη σύνθεση του ολιγοπεπτιδίου της **εικόνας 2**.

Μονάδες 6

Δ5. Να εξηγήσετε γιατί ο αριθμός των αμινοξέων του ολιγοπεπτιδίου της **εικόνας 3** είναι διαφορετικός από τον αριθμό των κωδικονίων του ώριμου mRNA από το οποίο προκύπτει.

Μονάδες 4

Δίνονται:

Κωδικόνια	5' UGG 3'	5' CCC 3'	5' UGC 3'	5' AAG 3'	5' UAC 3'
Αμινοξέα	trp	pro	cys	lys	tyr

ΟΔΗΓΙΕΣ (για τους εξεταζομένους)

1. Στο **εξώφυλλο** του τετραδίου να γράψετε το εξεταζόμενο μάθημα. Στο **εσώφυλλο** πάνω-πάνω να συμπληρώσετε τα ατομικά στοιχεία μαθητή. Στην αρχή των απαντήσεών σας να γράψετε πάνω-πάνω την ημερομηνία και το εξεταζόμενο μάθημα. **Να μην αντιγράψετε** τα θέματα στο τετράδιο και **να μη γράψετε** πουθενά στις απαντήσεις σας το όνομά σας.
2. Να γράψετε το ονοματεπώνυμό σας στο πάνω μέρος των φωτοαντιγράφων αμέσως μόλις σας παραδοθούν. **Τυχόν σημειώσεις σας πάνω στα θέματα δεν θα βαθμολογηθούν σε καμία περίπτωση.** Κατά την αποχώρησή σας να παραδώσετε μαζί με το τετράδιο και τα φωτοαντίγραφα.
3. Να απαντήσετε **στο τετράδιό σας** σε όλα τα θέματα **μόνο** με μπλε ή **μόνο** με μαύρο στυλό με μελάνι που δεν σβήνει. Μολύβι επιτρέπεται, **μόνο** αν το ζητάει η εκφώνηση, και **μόνο** για πίνακες, διαγράμματα κλπ.
4. Κάθε απάντηση επιστημονικά τεκμηριωμένη είναι αποδεκτή.
5. Διάρκεια εξέτασης: τρεις (3) ώρες μετά τη διανομή των φωτοαντιγράφων.
6. Ώρα δυνατής αποχώρησης: 18:00

ΣΑΣ ΕΥΧΟΜΑΣΤΕ ΚΑΛΗ ΕΠΙΤΥΧΙΑ

ΤΕΛΟΣ ΜΗΝΥΜΑΤΟΣ

ΕΠΑΝΑΛΗΠΤΙΚΕΣ ΠΑΝΕΛΛΑΔΙΚΕΣ ΕΞΕΤΑΣΕΙΣ

Γ΄ ΤΑΞΗΣ ΗΜΕΡΗΣΙΟΥ ΓΕΝΙΚΟΥ ΛΥΚΕΙΟΥ

ΔΕΥΤΕΡΑ 23 ΙΟΥΝΙΟΥ 2014

ΕΞΕΤΑΖΟΜΕΝΟ ΜΑΘΗΜΑ: ΒΙΟΛΟΓΙΑ ΘΕΤΙΚΗΣ ΚΑΤΕΥΘΥΝΣΗΣ

ΣΥΝΟΛΟ ΣΕΛΙΔΩΝ: ΠΕΝΤΕ (5)

ΘΕΜΑ Α

*Να γράψετε στο τετράδιό σας τον αριθμό καθεμιάς από τις παρακάτω ημιτελείς προτάσεις **A1** έως **A5** και, δίπλα, το γράμμα που αντιστοιχεί στη λέξη ή στη φράση η οποία συμπληρώνει σωστά την ημιτελή πρόταση.*

- A1.** Τα κύτταρα στα οποία το γονιδίωμα υπάρχει σε ένα μόνο αντίγραφο ονομάζονται
- α. διπλοειδή
 - β. διαφοροποιημένα
 - γ. απλοειδή
 - δ. μετασχηματισμένα.

Μονάδες 5

- A2.** Ο υποκινητής είναι
- α. αλληλουχία λήξης της μεταγραφής
 - β. ειδική περιοχή πρόσδεσης της RNA πολυμεράσης στο DNA
 - γ. τμήμα εσωνίου ενός γονιδίου
 - δ. ρυθμιστικό γονίδιο.

Μονάδες 5

- A3.** Μια γονιδιωματική βιβλιοθήκη περιέχει
- α. το σύνολο του ώριμου mRNA ενός οργανισμού
 - β. το σύνολο του DNA ενός οργανισμού
 - γ. αντίγραφα ενός μόνο ανασυνδυασμένου πλασμιδίου
 - δ. αντίγραφα όλων των cDNA ενός κυττάρου.

Μονάδες 5

- A4.** Αυξημένη συγκέντρωση HbF έχει ένας ασθενής με
- α. αιμορροφιλία
 - β. φαινυλκετονουρία
 - γ. αλφισμό
 - δ. β-θαλασσαιμία.

Μονάδες 5

- A5.** Ο τύπος γονιδιακής θεραπείας κατά τον οποίο τα κύτταρα τροποποιούνται έξω από τον οργανισμό ονομάζεται
- ex vivo*
 - ιχνηθέτηση
 - in vivo*
 - χαρτογράφηση.

Μονάδες 5

ΘΕΜΑ Β

- B1.** Τι ονομάζεται γενετικός κώδικας; (μονάδες 3) Γιατί ο γενετικός κώδικας χαρακτηρίζεται ως σχεδόν καθολικός και ποια είναι η πρακτική σημασία αυτής της ιδιότητάς του; (μονάδες 4)

Μονάδες 7

- B2.** Τα παρακάτω βήματα περιγράφουν μια εργαστηριακή καλλιέργεια μικροοργανισμών. Να τοποθετήσετε τα βήματα στη σωστή σειρά, γράφοντας μόνο τον αντίστοιχο αριθμό.

1.	Προετοιμασία κατάλληλων θρεπτικών υλικών
2.	Εμβολιασμός μικρής ποσότητας του μικροοργανισμού
3.	Απομόνωση του οργανισμού στο εργαστήριο
4.	Ανάπτυξη καλλιέργειας σε κατάλληλες συνθήκες
5.	Αποστείρωση θρεπτικών υλικών και μέσων

Μονάδες 5

- B3.** Μια από τις πιο ενδιαφέρουσες χρήσεις των μονοκλωνικών αντισωμάτων είναι η εφαρμογή τους στη θεραπεία του καρκίνου. Σε ποια ιδιότητα των μονοκλωνικών αντισωμάτων βασίζεται αυτή η εφαρμογή; (μονάδες 2) Να περιγράψετε τον τρόπο της θεραπευτικής τους δράσης. (μονάδες 4)

Μονάδες 6

- B4.** Να εξηγήσετε με ποιον τρόπο μπορεί να επιτευχθεί η βελτίωση της φυτικής και ζωικής παραγωγής εκτός από τη χρήση μεθοδολογιών Γενετικής Μηχανικής. (μονάδες 4) Ποια είναι τα μειονεκτήματα από την εφαρμογή αυτής της μεθόδου; (μονάδες 3)

Μονάδες 7

ΘΕΜΑ Γ

Σε ένα είδος τρωκτικού το χρώμα της τρίχας μπορεί να είναι άσπρο, ασπροκίτρινο και κίτρινο. Επίσης, το μέγεθος των αυτιών μπορεί να είναι μεγάλο ή μικρό. Τα παραπάνω χαρακτηριστικά ελέγχονται από γονίδια που εδράζονται σε διαφορετικά ζεύγη ομόλογων χρωμοσωμάτων. Για το χαρακτηριστικό του χρώματος της τρίχας, από συνεχείς διασταυρώσεις ενός αρσενικού ατόμου με το ίδιο θηλυκό, προκύπτουν στην πρώτη θυγατρική γενιά οι εξής απόγονοι σε **αναλογία 1:1:1:1**

θηλυκά άσπρα,
θηλυκά ασπροκίτρινα,
αρσενικά άσπρα και
αρσενικά κίτρινα.

Γ1. Με ποιο τρόπο κληρονομείται το χαρακτηριστικό του χρώματος της τρίχας σε αυτό το είδος; (μονάδες 2) Να αιτιολογήσετε την απάντησή σας. (μονάδες 4)

Μονάδες 6

Γ2. Να γράψετε τους γονότυπους των απογόνων της πρώτης θυγατρικής γενιάς ως προς το χαρακτηριστικό του χρώματος της τρίχας.

Μονάδες 4

Για το χαρακτηριστικό του σχήματος των αυτιών, από συνεχείς διασταυρώσεις του αρχικού αρσενικού ατόμου με το ίδιο θηλυκό, προκύπτουν απόγονοι στην πρώτη θυγατρική γενιά με μικρά και μεγάλα αυτιά σε ίση αναλογία.

Γ3. Με ποιο τρόπο κληρονομείται το χαρακτηριστικό του σχήματος των αυτιών; (μονάδα 1) Να αιτιολογήσετε την απάντησή σας. (μονάδες 4)

Μονάδες 5

Γ4. Να γράψετε τους γονότυπους των απογόνων ως προς το χαρακτηριστικό του σχήματος των αυτιών.

Μονάδες 4

Γ5. Να γράψετε τους πιθανούς γονότυπους και ως προς τα δύο χαρακτηριστικά του αρχικού αρσενικού ατόμου και του θηλυκού που διασταυρώθηκαν μεταξύ τους.

Μονάδες 6

ΘΕΜΑ Δ

Στην **Εικόνα 1** δίνεται ένα πλασμίδιο που φέρει γονίδια ανθεκτικότητας στα αντιβιοτικά αμπικιλίνη και στρεπτομυκίνη, έναν υποκινητή και αλληλουχίες λήξης της μεταγραφής. Στις **θέσεις Α, Β, Γ και Δ** βρίσκονται αλληλουχίες, οι οποίες αναγνωρίζονται από τις περιοριστικές ενδονουκλεάσες **α, β, γ και δ** αντίστοιχα. Το πλασμίδιο αυτό το χρησιμοποιούμε ως φορέα για την κλωνοποίηση ενός ανθρώπινου συνεχούς γονιδίου με σκοπό να παράγουμε ένα ολιγοπεπτίδιο σε καλλιέργειες *in vitro*. Στα βακτήρια που θα χρησιμοποιηθούν για τον μετασχηματισμό περιέχονται όλοι οι μεταγραφικοί παράγοντες που απαιτούνται για τη μεταγραφή και δεν περιέχονται πλασμίδια.

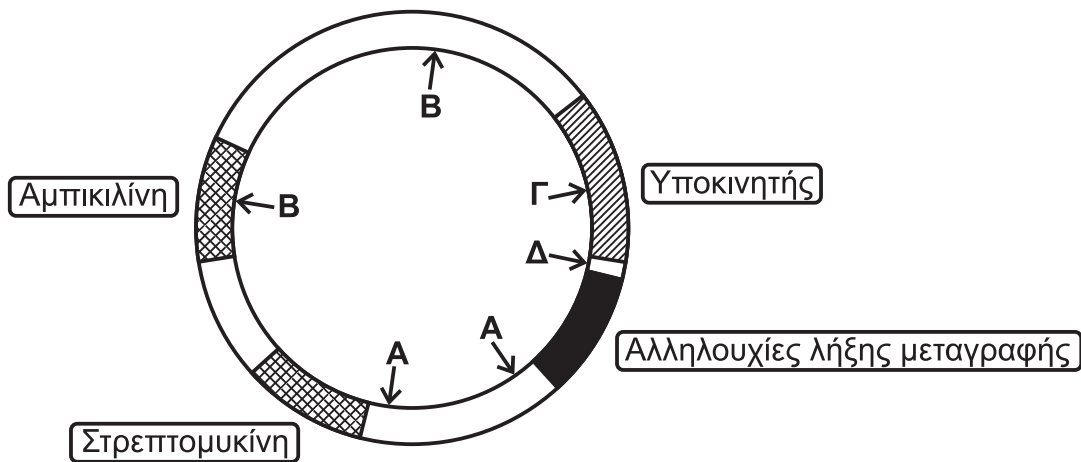

Εικόνα 1

- Δ1.** Ποια από τις περιοριστικές ενδονουκλεάσες **α, β, γ** ή **δ** είναι η κατάλληλη για τη χρήση του πλασμιδίου αυτού ως φορέα κλωνοποίησης; (μονάδα 1)
Να αιτιολογήσετε την απάντησή σας. (μονάδες 3)

Μονάδες 4

- Δ2.** Με ποιον τρόπο μπορούμε να επιλέξουμε τους βακτηριακούς κλώνους που έχουν προσλάβει πλασμίδιο (ανασυνδυασμένο ή μη) από τους κλώνους που δεν έχουν προσλάβει πλασμίδιο; Να αιτιολογήσετε την απάντησή σας.

Μονάδες 3

Στην **Εικόνα 2** δίνεται τμήμα DNA το οποίο περιέχει το συνεχές ανθρώπινο γονίδιο που επιθυμούμε να εισαγάγουμε στο πλασμίδιο της **Εικόνας 1**.

Αλυσίδα I **OH-GCCAATATTAATGAGCATGCCGTAGGAATATTCGG**
Αλυσίδα II **CGGTTATAATTTACTTCGTACGGCATCCTTATAAGCC**

Εικόνα 2

- Δ3.** Να εντοπίσετε την κωδική αλυσίδα του γονιδίου της **Εικόνας 2**. (μονάδα 1)
Να γράψετε το mRNA και να σημειώσετε τον προσανατολισμό του. (μονάδες 2) Να αιτιολογήσετε την απάντησή σας. (μονάδες 4)
Μονάδες 7
- Δ4.** Σύμφωνα με την **Εικόνα 2**, να γράψετε την αλληλουχία μήκους έξι ζευγών βάσεων που αναγνωρίζει η περιοριστική ενδονουκλεάση, την οποία προσδιορίσατε στο ερώτημα Δ1, για την κλωνοποίηση του γονιδίου.
Μονάδες 5
- Δ5.** Να εξηγήσετε γιατί η κλωνοποίηση του γονιδίου της **Εικόνας 2** στο πλασμίδιο της **Εικόνας 1** μπορεί να οδηγήσει
- i) στη δημιουργία βακτηριακών κλώνων που παράγουν το ολιγοπεπτίδιο και
 - ii) στη δημιουργία βακτηριακών κλώνων που δεν παράγουν το ολιγοπεπτίδιο παρόλο που περιέχουν το ανασυνδυασμένο πλασμίδιο.
- Μονάδες 6**

ΟΔΗΓΙΕΣ (για τους εξεταζομένους)

1. Στο **εξώφυλλο** του τετραδίου να γράψετε το εξεταζόμενο μάθημα. Στο **εσώφυλλο** πάνω-πάνω να συμπληρώσετε τα Ατομικά στοιχεία μαθητή. **Στην αρχή των απαντήσεών σας** να γράψετε πάνω-πάνω την ημερομηνία και το εξεταζόμενο μάθημα. **Να μην αντιγράψετε** τα θέματα στο τετράδιο και **να μη γράψετε** πουθενά στις απαντήσεις σας το όνομά σας.
2. Να γράψετε το ονοματεπώνυμό σας στο πάνω μέρος των φωτοαντιγράφων αμέσως μόλις σας παραδοθούν. **Τυχόν σημειώσεις σας πάνω στα θέματα δεν θα βαθμολογηθούν σε καμία περίπτωση.** Κατά την αποχώρησή σας να παραδώσετε μαζί με το τετράδιο και τα φωτοαντίγραφα.
3. Να απαντήσετε **στο τετράδιό σας** σε όλα τα θέματα **μόνο** με μπλε ή **μόνο** με μαύρο στυλό με μελάνι που δεν σβήνει. Μολύβι επιτρέπεται, **μόνο** αν το ζητάει η εκφώνηση, και **μόνο** για πίνακες, διαγράμματα κλπ.
4. Κάθε απάντηση επιστημονικά τεκμηριωμένη είναι αποδεκτή.
5. Διάρκεια εξέτασης: τρεις (3) ώρες μετά τη διανομή των φωτοαντιγράφων.
6. Ωρα δυνατής αποχώρησης: 18:00

ΣΑΣ ΕΥΧΟΜΑΣΤΕ ΚΑΛΗ ΕΠΙΤΥΧΙΑ

ΤΕΛΟΣ ΜΗΝΥΜΑΤΟΣ

**ΕΠΑΝΑΛΗΠΤΙΚΕΣ ΠΑΝΕΛΛΑΔΙΚΕΣ ΕΞΕΤΑΣΕΙΣ
Γ΄ ΤΑΞΗΣ ΗΜΕΡΗΣΙΟΥ ΓΕΝΙΚΟΥ ΛΥΚΕΙΟΥ
ΤΕΤΑΡΤΗ 12 ΙΟΥΝΙΟΥ 2013 - ΕΞΕΤΑΖΟΜΕΝΟ ΜΑΘΗΜΑ:
ΒΙΟΛΟΓΙΑ ΘΕΤΙΚΗΣ ΚΑΤΕΥΘΥΝΣΗΣ
ΣΥΝΟΛΟ ΣΕΛΙΔΩΝ: ΤΕΣΣΕΡΙΣ (4)**

ΘΕΜΑ Α

*Να γράψετε στο τετράδιό σας τον αριθμό κάθε μίας από τις παρακάτω ημιτελείς προτάσεις **A1** έως **A5** και δίπλα το γράμμα, που αντιστοιχεί στη λέξη ή στη φράση, η οποία συμπληρώνει σωστά την ημιτελή πρόταση.*

- A1.** Κατά την πρωτεϊνοσύνθεση το σύμπλεγμα των ριβοσωμάτων με το mRNA αποτελεί το
- α. σύμπλοκο έναρξης της πρωτεϊνοσύνθεσης
 - β. σύμπλοκο λήξης της πρωτεϊνοσύνθεσης
 - γ. πριμόσωμα
 - δ. πολύσωμα.

Μονάδες 5

- A2.** Η σύνθεση ενός μορίου cDNA καταλύεται από το ένζυμο
- α. περιοριστική ενδονουκλεάση
 - β. DNA δεσμάση
 - γ. αντίστροφη μεταγραφάση
 - δ. DNA ελικάση.

Μονάδες 5

- A3.** Η ασθένεια της β-θαλασσαιμίας οφείλεται σε
- α. υπολειπόμενο φυλοσύνδετο γονίδιο
 - β. πολλαπλά αλληλόμορφα γονίδια
 - γ. επικρατές φυλοσύνδετο
 - δ. επικρατές αυτοσωμικό.

Μονάδες 5

- A4.** Τα υβριδώματα είναι
- α. υβρίδια καλαμποκιού
 - β. καρκινικά κύτταρα
 - γ. υβριδικά μόρια DNA-RNA
 - δ. κύτταρα που προκύπτουν από σύντηξη Β-λεμφοκυττάρων με καρκινικά κύτταρα.

Μονάδες 5

A5. Το *Agrobacterium tumefaciens*

- α. παράγει μια ισχυρή τοξίνη δραστική στα έντομα
- β. χρησιμοποιείται για τη δημιουργία διαγονιδιακών φυτών
- γ. χρησιμοποιείται στη μέθοδο της μικροέγχυσης
- δ. χρησιμοποιείται στη γονιδιακή θεραπεία.

Μονάδες 5

ΘΕΜΑ Β

B1. Ποια μειονεκτήματα παρουσιάζει η καταπολέμηση παρασίτων και εντόμων με χημικά εντομοκτόνα (μονάδες 2); Να αναφέρετε τους εναλλακτικούς τρόπους που βρέθηκαν για την αντιμετώπιση του προβλήματος αυτού (μονάδες 6).

Μονάδες 8

B2. Να ονομάσετε τα ρυθμιστικά στοιχεία της μεταγραφής (μονάδες 2) και να εξηγήσετε ποιος είναι ο ρόλος τους στη μεταγραφή των γονιδίων στα ευκαρυωτικά κύτταρα (μονάδες 6).

Μονάδες 8

B3. Ποια βιοχημικά δεδομένα υποστήριζαν ότι το DNA είναι το γενετικό υλικό, την εποχή που οι Avery, Mac-Leod και McCarty επανέλαβαν *in vitro* τα πειράματα του Griffith;

Μονάδες 9

ΘΕΜΑ Γ

Γ1. Από τη διασταύρωση δύο ατόμων ενός είδους εντόμων γεννήθηκαν 1000 αρσενικά και 1004 θηλυκά άτομα. Οι μισοί θηλυκοί απόγονοι είχαν μαύρο χρώμα σώματος, ενώ οι άλλοι μισοί ασπρόμαυρο χρώμα. Οι μισοί αρσενικοί απόγονοι είχαν μαύρο χρώμα σώματος, ενώ οι άλλοι μισοί είχαν άσπρο χρώμα. Να εξηγήσετε τον τρόπο κληρονομησης του χαρακτηριστικού αυτού (μονάδες 6). Να γράψετε τους γονότυπους των γονέων (μονάδες 2) και να κάνετε τη διασταύρωση (μονάδες 2). Στα έντομα αυτά το φύλο καθορίζεται όπως και στον άνθρωπο.

Μονάδες 10

Γ2. Από δύο γονείς που πάσχουν μόνο από την κληρονομική ασθένεια **I** γεννιέται κορίτσι που δεν πάσχει από την κληρονομική ασθένεια **I**, αλλά πάσχει από την κληρονομική ασθένεια **II**. Να εξηγήσετε τον τρόπο κληρονομικότητας της ασθένειας **I** (μονάδες 3), να εξηγήσετε τον τρόπο κληρονομικότητας της ασθένειας **II** (μονάδες 3) και να γράψετε τους γονότυπους των γονέων (μονάδες 2). Τα γονίδια που καθορίζουν τις ασθένειες **I** και **II** βρίσκονται σε διαφορετικά ζεύγη ομόλογων χρωμοσωμάτων.

Μονάδες 8

Γ3. Στο παρακάτω γενεαλογικό δέντρο μελετάται ο τρόπος κληρονόμησης μιας μονογονιδιακής ασθένειας.

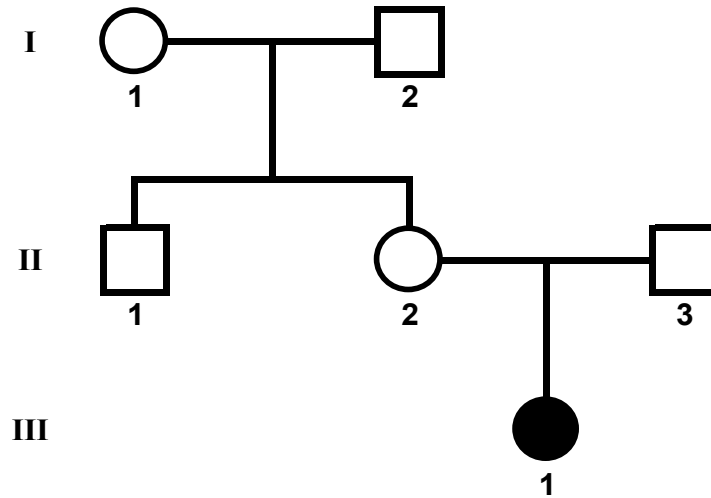

Να διερευνήσετε τον τρόπο κληρονόμησης της ασθένειας (μονάδες 4). Να γράψετε τις πιθανές διασταυρώσεις μεταξύ των ατόμων I₁ και I₂ που οδηγούν στο αποτέλεσμα αυτό (μονάδες 3).

Μονάδες 7

ΘΕΜΑ Δ

Δίνεται το παρακάτω τμήμα δίκλωνου μορίου DNA, το οποίο περιέχει ένα συνεχές γονίδιο.



Δίνεται, επίσης, ο υποκινητής του παραπάνω γονιδίου.



Δ1. Να γράψετε το παραπάνω τμήμα δίκλωνου μορίου DNA, σημειώνοντας τον προσανατολισμό των αλυσίδων.

Μονάδες 2

Δ2. Να γράψετε το mRNA που προκύπτει από τη μεταγραφή του παραπάνω γονιδίου, σημειώνοντας τον προσανατολισμό του (μονάδες 2). Να αιτιολογήσετε την απάντησή σας (μονάδες 6).

Μονάδες 8

Το τμήμα DNA μεταξύ των σημείων 1 και 2, τα οποία υποδεικνύονται με βέλη πάνω στο δίκλωνο μόριο DNA, διπλασιάζεται. Το νέο τμήμα DNA μήκους 6 ζευγών βάσεων, που προέκυψε από τον διπλασιασμό μετά από θραύση στα άκρα του, αποκόβεται και ενσωματώνεται ανεστραμμένο στο σημείο 1 του αρχικού μορίου, ενώ τα σημεία, από τα οποία αποκόπηκε, επανασυνδέονται.

- Δ3.** Να γράψετε το νέο δίκλωνο μόριο DNA που θα προκύψει από την παραπάνω διαδικασία (μονάδες 4). Να αιτιολογήσετε την απάντησή σας (μονάδες 4).

Μονάδες 8

- Δ4.** Ποιες θα είναι οι συνέπειες της παραπάνω μετάλλαξης στο mRNA (μονάδες 3) και ποιες θα είναι οι συνέπειες στο γονιδιακό προϊόν (μονάδες 4);

Μονάδες 7

ΟΔΗΓΙΕΣ (για τους εξεταζομένους)

1. Στο εξώφυλλο του τετραδίου να γράψετε το εξεταζόμενο μάθημα. Στο εσώφυλλο πάνω-πάνω να συμπληρώσετε τα ατομικά στοιχεία μαθητή. Στην αρχή των απαντήσεών σας να γράψετε πάνω-πάνω την ημερομηνία και το εξεταζόμενο μάθημα. Να μην αντιγράψετε τα θέματα στο τετράδιο και **να μη γράψετε** πουθενά στις απαντήσεις σας το όνομά σας.
2. Να γράψετε το ονοματεπώνυμό σας στο πάνω μέρος των φωτοαντιγράφων αμέσως μόλις σας παραδοθούν. Τυχόν σημειώσεις σας πάνω στα θέματα δεν θα βαθμολογηθούν σε καμία περίπτωση. Κατά την αποχώρησή σας να παραδώσετε μαζί με το τετράδιο και τα φωτοαντίγραφα.
3. Να απαντήσετε **στο τετράδιό σας** σε όλα τα θέματα **μόνο** με μπλε ή **μόνο** με μαύρο στυλό με μελάνι που δεν σβήνει.
4. Κάθε απάντηση επιστημονικά τεκμηριωμένη είναι αποδεκτή.
5. Διάρκεια εξέτασης: Τρεις (3) ώρες μετά τη διανομή των φωτοαντιγράφων.
6. Χρόνος δυνατής αποχώρησης: 18.15.

ΚΑΛΗ ΕΠΙΤΥΧΙΑ

ΤΕΛΟΣ ΜΗΝΥΜΑΤΟΣ

ΑΡΧΗ 1ΗΣ ΣΕΛΙΔΑΣ - Γ΄ ΗΜΕΡΗΣΙΩΝ
ΕΠΑΝΑΛΗΠΤΙΚΕΣ ΠΑΝΕΛΛΗΝΙΕΣ ΕΞΕΤΑΣΕΙΣ
Γ΄ ΤΑΞΗΣ ΗΜΕΡΗΣΙΟΥ ΓΕΝΙΚΟΥ ΛΥΚΕΙΟΥ
ΔΕΥΤΕΡΑ 18 ΙΟΥΝΙΟΥ 2012
ΕΞΕΤΑΖΟΜΕΝΟ ΜΑΘΗΜΑ: ΒΙΟΛΟΓΙΑ
ΘΕΤΙΚΗΣ ΚΑΤΕΥΘΥΝΣΗΣ
ΣΥΝΟΛΟ ΣΕΛΙΔΩΝ: ΠΕΝΤΕ (5)

ΘΕΜΑ Α

Να γράψετε στο τετράδιό σας τον αριθμό καθεμιάς από τις παρακάτω ημιτελείς προτάσεις Α1 έως Α4 και δίπλα το γράμμα που αντιστοιχεί στη λέξη ή τη φράση η οποία συμπληρώνει σωστά την ημιτελή πρόταση.

Α1. Τα φυλετικά χρωμοσώματα υπάρχουν

- α. μόνο στα ωάρια
- β. μόνο στα σπερματοζωάρια
- γ. μόνο στα σωματικά κύτταρα
- δ. στα σωματικά κύτταρα και στους γαμέτες.

Μονάδες 5

Α2. Η ινσουλίνη χρησιμοποιείται για

- α. τη θεραπεία του καρκίνου
- β. τη θεραπεία του εμφυσήματος
- γ. τη θεραπεία του διαβήτη
- δ. την αντιμετώπιση μολύνσεων από ιούς.

Μονάδες 5

Α3. Ασθένεια που μπορεί να διαγνωστεί με τη μελέτη του καρυότυπου είναι

- α. η φαιτυλκετονουρία
- β. ο αλφισμός
- γ. η β-θαλασσαιμία
- δ. το σύνδρομο Down.

Μονάδες 5

Α4. Η προσθήκη μικρής ποσότητας κυττάρων σε θρεπτικό υλικό ονομάζεται

- α. μετασχηματισμός
- β. εμβολιασμός
- γ. μικροέγχυση
- δ. κλωνοποίηση.

Μονάδες 5

ΑΡΧΗ 2ΗΣ ΣΕΛΙΔΑΣ - Γ΄ ΗΜΕΡΗΣΙΩΝ

A5. Να γράψετε στο τετράδιό σας τα γράμματα της **Στήλης I** και, δίπλα σε κάθε γράμμα, έναν από τους αριθμούς της **Στήλης II**, ώστε να προκύπτει η σωστή αντιστοίχιση. (Ένα στοιχείο της **Στήλης II** περισσεύει).

Στήλη I	Στήλη II
α. Αντιγραφή	1. πολύσωμα
β. Μεταγραφή	2. DNA πολυμεράση
γ. Ωρίμανση	3. EcoRI
δ. Μετάφραση	4. απαμινάση της αδενοσίνης
ε. Κόψιμο του DNA.	5. RNA πολυμεράση
	6. μικρά ριβονουκλεοπρωτεϊνικά σωματίδια.

Μονάδες 5

ΘΕΜΑ Β

Να απαντήσετε στις παρακάτω ερωτήσεις:

B1. Πώς μπορεί να συμβάλει η ανάλυση του ανθρώπινου γονιδιώματος στη μελέτη της εξέλιξής του;

Μονάδες 8

B2. Τι είναι αλληλόμορφα γονίδια (μονάδες 3), τι είναι πολλαπλά αλληλόμορφα γονίδια (μονάδες 3) και τι συνεπικρατή γονίδια (μονάδες 3);

Μονάδες 9

B3. Με ποιους τρόπους περιορίζεται ο αριθμός των λαθών κατά την αντιγραφή του DNA στους ευκαρυωτικούς οργανισμούς;

Μονάδες 8

ΘΕΜΑ Γ

Ένα πλασμίδιο, που χρησιμοποιείται ως φορέας κλωνοποίησης ενός τμήματος DNA, έχει ένα γονίδιο ανθεκτικότητας στο αντιβιοτικό αμπικιλίνη και ένα γονίδιο ανθεκτικότητας στο αντιβιοτικό τετρακυκλίνη. Το γονίδιο ανθεκτικότητας στην τετρακυκλίνη περιέχει την αλληλουχία που αναγνωρίζεται από την περιοριστική ενδονουκλεάση EcoRI. Δημιουργούμε ανασυνδυασμένα πλασμίδια με τη χρήση της περιοριστικής ενδονουκλεάσης EcoRI. Τα

ΑΡΧΗ 3ΗΣ ΣΕΛΙΔΑΣ - Γ΄ ΗΜΕΡΗΣΙΩΝ

ανασυνδυασμένα πλασμίδια χρησιμοποιήθηκαν για το μετασχηματισμό βακτηρίων που δεν είχαν κανένα πλασμίδιο. Στη συνέχεια τα βακτήρια καλλιεργούνται σε θρεπτικό υλικό.

Γ1. Ποια βακτήρια επιζούν, αν στο θρεπτικό υλικό της καλλιέργειας προσθέσουμε το αντιβιοτικό αμπικιλίνη (μονάδα 1); Να αιτιολογήσετε την απάντησή σας (μονάδες 5).

Μονάδες 6

Γ2. Ποια βακτήρια επιζούν, αν στο θρεπτικό υλικό της καλλιέργειας προσθέσουμε το αντιβιοτικό τετρακυκλίνη αντί της αμπικιλίνης (μονάδα 1); Να αιτιολογήσετε την απάντησή σας (μονάδες 5).

Μονάδες 6

Γ3. Στους παρακάτω δοκιμαστικούς σωλήνες (1, 2, 3) φαίνεται η διαβάθμιση της συγκέντρωσης του οξυγόνου και η περιοχή ανάπτυξης τριών ειδών μικροοργανισμών σε υγρό θρεπτικό υλικό. Οι μικροοργανισμοί απεικονίζονται ως μαύρες κουκίδες.

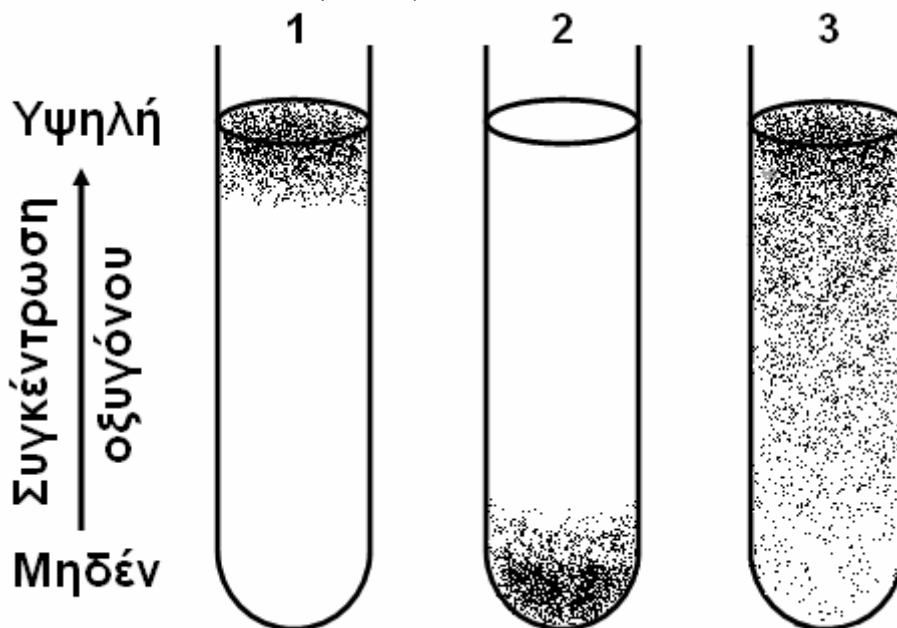

Σε ποιον από τους τρεις δοκιμαστικούς σωλήνες έχουμε καλλιέργεια: μυκήτων που χρησιμοποιούνται στην αρτοβιομηχανία, βακτηρίων του γένους *Clostridium* και βακτηρίων του γένους *Mycobacterium* (μονάδες 3); Να αιτιολογήσετε την απάντησή σας (μονάδες 6).

Μονάδες 9

ΑΡΧΗ 4ΗΣ ΣΕΛΙΔΑΣ - Γ΄ ΗΜΕΡΗΣΙΩΝ

Γ4. Με ποιον τρόπο δημιουργούμε διαγονιδιακά φυτά, τα προϊόντα των οποίων έχουν μεγαλύτερη διάρκεια ζωής σε σχέση με αυτά των μη διαγονιδιακών φυτών;

Μονάδες 4

ΘΕΜΑ Δ

Στο παρακάτω διάγραμμα απεικονίζεται η φυσιολογική μεταβολή στο ποσοστό των πολυπεπτιδικών αλυσίδων των αιμοσφαιρινών HbA, HbF και HbA₂ του ανθρώπου από την εμβρυϊκή ηλικία και μετά τη γέννησή του.

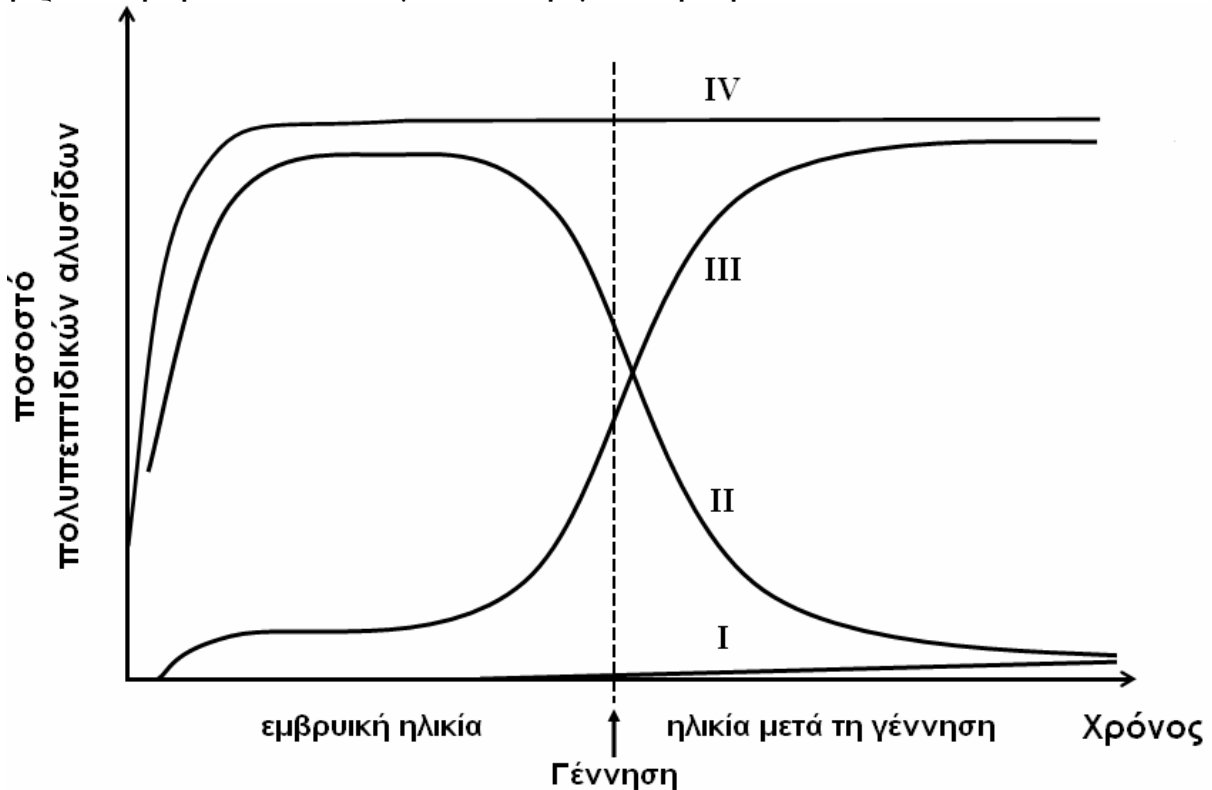

Δ1. Ποιο είδος πολυπεπτιδικής αλυσίδας αντιστοιχεί σε καθεμιά από τις καμπύλες I, II, III και IV (μονάδες 2); Να αιτιολογήσετε την απάντησή σας (μονάδες 6).

Μονάδες 8

Δ2. Τα αποτελέσματα μιας εξέτασης αίματος σε έναν ενήλικα έδειξαν ότι οι αιμοσφαιρίνες HbA, HbF και HbA₂ είναι σε φυσιολογικά επίπεδα. Πόσα γονίδια είναι υπεύθυνα για τη σύνθεση της HbA σε ένα σωματικό κύτταρο στη μετάφαση (μονάδες 2); Να αιτιολογήσετε την απάντησή σας (μονάδες 4).

Μονάδες 6

ΑΡΧΗ 5ΗΣ ΣΕΛΙΔΑΣ - Γ΄ ΗΜΕΡΗΣΙΩΝ

Δ3. Δίνεται το παρακάτω τμήμα DNA που περιέχει τα κωδικόνια που κωδικοποιούν τα επτά πρώτα αμινοξέα της φυσιολογικής β-πολυπεπτιδικής αλυσίδας της HbA.

5' ... **GTG CAC CTG ACT CCT GAG GAG** ... 3'
3' ... **CAC GTG GAC TGA GGA CTC CTC** ... 5'

Η περιοριστική ενδονουκλεάση DdeI αναγνωρίζει την αλληλουχία

5' **CTGAG** 3'
3' **GACTC** 5'

και κόβει κάθε αλυσίδα μεταξύ του C και του T (με κατεύθυνση 5' → 3'). Η αλληλουχία που αναγνωρίζει η DdeI βρίσκεται στο παραπάνω τμήμα DNA. Από ένα άτομο φορέα της δρεπανοκυτταρικής αναιμίας απομονώθηκαν τμήματα DNA, που περιέχουν τα κωδικόνια τα οποία κωδικοποιούν τα επτά πρώτα αμινοξέα της β-πολυπεπτιδικής αλυσίδας. Στα τμήματα αυτά επιδράσαμε με την περιοριστική ενδονουκλεάση DdeI. Πόσα τμήματα DNA διαφορετικού μήκους θα προκύψουν μετά τη δράση της DdeI (μονάδα 1); Να αιτιολογήσετε την απάντησή σας (μονάδες 6).

Μονάδες 7

Δ4. Να περιγράψετε τις διαδικασίες διάγνωσης της δρεπανοκυτταρικής αναιμίας κατά τον προγεννητικό έλεγχο τη δέκατη εβδομάδα της κύησης.

Μονάδες 4

ΟΔΗΓΙΕΣ (για τους εξεταζομένους)

1. Στο τετράδιο να γράψετε μόνο τα προκαταρκτικά (ημερομηνία, εξεταζόμενο μάθημα). **Να μην αντιγράψετε** τα θέματα στο τετράδιο.
2. Να γράψετε το ονοματεπώνυμό σας στο πάνω μέρος των φωτοαντιγράφων αμέσως μόλις σας παραδοθούν. **Δεν επιτρέπεται να γράψετε** καμιά άλλη σημείωση. Κατά την αποχώρησή σας να παραδώσετε μαζί με το τετράδιο και τα φωτοαντίγραφα.
3. Να απαντήσετε **στο τετράδιό σας** σε όλα τα θέματα.
4. Να γράψετε τις απαντήσεις σας **μόνο** με μπλε ή **μόνο** με μαύρο στυλό. Μπορείτε να χρησιμοποιήσετε μολύβι μόνο για σχέδια, διαγράμματα και πίνακες.
5. Να μη χρησιμοποιήσετε χαρτί μιλιμετρέ.
6. Κάθε απάντηση τεκμηριωμένη είναι αποδεκτή.
7. Διάρκεια εξέτασης: τρεις (3) ώρες μετά τη διανομή των φωτοαντιγράφων.
8. Χρόνος δυνατής αποχώρησης: 18.30

**ΚΑΛΗ ΕΠΙΤΥΧΙΑ
ΤΕΛΟΣ ΜΗΝΥΜΑΤΟΣ**

ΤΕΛΟΣ 5ΗΣ ΑΠΟ 5 ΣΕΛΙΔΕΣ

ΑΡΧΗ 1ΗΣ ΣΕΛΙΔΑΣ - Γ΄ ΗΜΕΡΗΣΙΩΝ
ΕΠΑΝΑΛΗΠΤΙΚΕΣ ΠΑΝΕΛΛΗΝΙΕΣ ΕΞΕΤΑΣΕΙΣ
Γ΄ ΤΑΞΗΣ ΗΜΕΡΗΣΙΟΥ ΓΕΝΙΚΟΥ ΛΥΚΕΙΟΥ
ΤΡΙΤΗ 7 ΙΟΥΝΙΟΥ 2011
ΕΞΕΤΑΖΟΜΕΝΟ ΜΑΘΗΜΑ: ΒΙΟΛΟΓΙΑ
ΘΕΤΙΚΗΣ ΚΑΤΕΥΘΥΝΣΗΣ
ΣΥΝΟΛΟ ΣΕΛΙΔΩΝ: ΤΕΣΣΕΡΙΣ (4)

ΘΕΜΑ Α

Να γράψετε στο τετράδιό σας τον αριθμό καθεμιάς από τις παρακάτω ημιτελείς προτάσεις Α1 έως Α5 και δίπλα το γράμμα που αντιστοιχεί στη λέξη ή τη φράση η οποία συμπληρώνει σωστά την ημιτελή πρόταση.

- A1.** Σε μια κλειστή καλλιέργεια, κατά τη λανθάνουσα φάση, ο πληθυσμός των μικροοργανισμών
- α. αυξάνεται εκθετικά.
 - β. χαρακτηρίζεται από αυξομειώσεις.
 - γ. παραμένει σχεδόν σταθερός.
 - δ. μειώνεται.

Μονάδες 5

- A2.** Σε άτομα που πάσχουν από αιμορροφιλία Α, χορηγείται
- α. η ιντερφερόνη α.
 - β. η α₁ - αντιθρυψίνη.
 - γ. ο παράγοντας VIII.
 - δ. η ινσουλίνη.

Μονάδες 5

- A3.** Από RNA αποτελούνται
- α. οι υποκινητές.
 - β. οι μεταγραφικοί παράγοντες.
 - γ. τα πρωταρχικά τμήματα.
 - δ. οι RNA πολυμεράσες.

Μονάδες 5

- A4.** Η ποσότητα του DNA
- α. είναι ίδια σε όλους τους απλοειδείς οργανισμούς.
 - β. είναι σταθερή σε όλους τους διπλοειδείς οργανισμούς.
 - γ. μεταβάλλεται στα κύτταρα των διαφόρων ιστών ενός οργανισμού.
 - δ. διαφέρει στα κύτταρα των οργανισμών που ανήκουν σε διαφορετικά είδη.

Μονάδες 5

ΑΡΧΗ 2ΗΣ ΣΕΛΙΔΑΣ - Γ΄ ΗΜΕΡΗΣΙΩΝ

A5. Οι ποικιλίες Bt είναι

- α. γενετικά τροποποιημένα βακτήρια *Bacillus thuringiensis*.
- β. γενετικά τροποποιημένα πλασμίδια Ti.
- γ. γενετικά τροποποιημένα φυτά με ανθεκτικότητα σε έντομα.
- δ. ποικιλίες βακτηρίων *Agrobacterium tumefaciens*.

Μονάδες 5

ΘΕΜΑ Β

Να απαντήσετε στις παρακάτω ερωτήσεις:

B1. Ποια είναι συνοπτικά τα στάδια παραγωγής ανθρώπινης ινσουλίνης σε καλλιέργεια βακτηρίων;

Μονάδες 10

B2. Ποια είναι η μορφή των μεταφασικών χρωμοσωμάτων ενός κυττάρου (μονάδες 3), σε τι διαφέρουν μεταξύ τους (μονάδες 3) και με ποια κριτήρια ταξινομούνται κατά τη δημιουργία καρυοτύπου; (μονάδες 3)

Μονάδες 9

B3. Ποιες προϋποθέσεις απαιτούνται για να εκδηλωθεί ένα φυλοσύνδετο υπολειπόμενο γνώρισμα στα αρσενικά (μονάδες 3) και ποιες στα θηλυκά άτομα; (μονάδες 3)

Μονάδες 6

ΘΕΜΑ Γ

Δίνεται το παρακάτω δίκλωνο μόριο DNA, που κωδικοποιεί ένα πεπτίδιο το οποίο λειτουργεί ως ένζυμο. Στο μόριο αυτό συμβαίνει μετάλλαξη προσθήκης τριών (3) διαδοχικών νουκλεοτιδίων (5'-GAT-3').

ΑΡΧΗ 4ΗΣ ΣΕΛΙΔΑΣ - Γ΄ ΗΜΕΡΗΣΙΩΝ

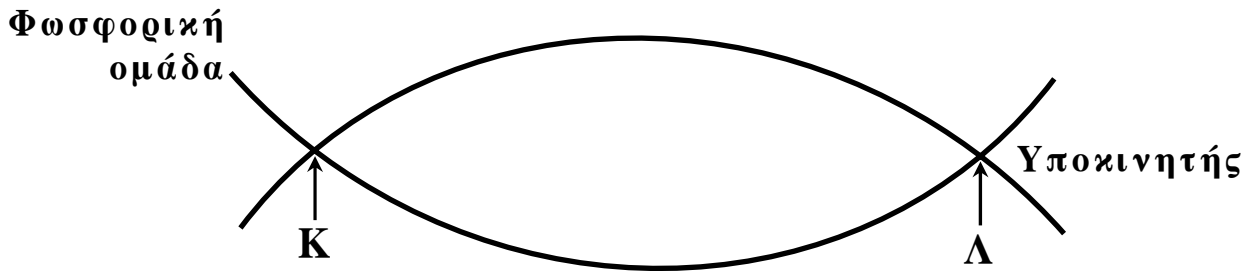

Δ1. Να σημειώσετε στο σχήμα τους προσανατολισμούς των κλώνων του μορίου (μονάδες 2) και να αιτιολογήσετε την απάντησή σας. (μονάδες 4)

Μονάδες 6

Δ2. Να τοποθετήσετε στο σχήμα και στις κατάλληλες θέσεις το κωδικόνιο έναρξης του γονιδίου και ένα από τα κωδικόνια λήξης (της επιλογής σας). (μονάδες 4)
Να αιτιολογήσετε την απάντησή σας. (μονάδες 9)

Μονάδες 13

Δ3. Να εξηγήσετε τι γίνεται κατά την έναρξη της μεταγραφής ενός γονιδίου.

Μονάδες 6

ΟΔΗΓΙΕΣ (για τους εξεταζομένους)

1. Στο τετράδιο να γράψετε μόνο τα προκαταρκτικά (ημερομηνία, εξεταζόμενο μάθημα). **Να μην αντιγράψετε** τα θέματα στο τετράδιο.
2. Να γράψετε το ονοματεπώνυμό σας στο πάνω μέρος των φωτοαντιγράφων αμέσως μόλις σας παραδοθούν. **Δεν επιτρέπεται να γράψετε** καμιά άλλη σημείωση. Κατά την αποχώρησή σας να παραδώσετε μαζί με το τετράδιο και τα φωτοαντίγραφα.
3. Να απαντήσετε **στο τετράδιό σας** σε όλα τα θέματα.
4. Να γράψετε τις απαντήσεις σας **μόνο** με μπλε ή **μόνο** με μαύρο στυλό. Μπορείτε να χρησιμοποιήσετε μολύβι μόνο για σχέδια, διαγράμματα και πίνακες.
5. Να μη χρησιμοποιήσετε χαρτί μιλιμετρέ.
6. Κάθε απάντηση επιστημονικά τεκμηριωμένη είναι αποδεκτή.
7. Διάρκεια εξέτασης: τρεις (3) ώρες μετά τη διανομή των φωτοαντιγράφων.
8. Χρόνος δυνατής αποχώρησης: 18.30

**ΚΑΛΗ ΕΠΙΤΥΧΙΑ
ΤΕΛΟΣ ΜΗΝΥΜΑΤΟΣ**

ΤΕΛΟΣ 4ΗΣ ΑΠΟ 4 ΣΕΛΙΔΕΣ

**ΕΠΑΝΑΛΗΠΤΙΚΕΣ ΑΠΟΛΥΤΗΡΙΕΣ ΕΞΕΤΑΣΕΙΣ
Γ' ΤΑΞΗΣ ΗΜΕΡΗΣΙΟΥ ΓΕΝΙΚΟΥ ΛΥΚΕΙΟΥ
ΠΕΜΠΤΗ 8 ΙΟΥΛΙΟΥ 2010
ΕΞΕΤΑΖΟΜΕΝΟ ΜΑΘΗΜΑ: ΒΙΟΛΟΓΙΑ
ΘΕΤΙΚΗΣ ΚΑΤΕΥΘΥΝΣΗΣ
ΣΥΝΟΛΟ ΣΕΛΙΔΩΝ: ΤΕΣΣΕΡΙΣ (4)**

ΘΕΜΑ Α

Να γράψετε στο τετράδιό σας τον αριθμό καθεμιάς από τις παρακάτω ημιτελείς προτάσεις **A1** έως **A5** και δίπλα το γράμμα που αντιστοιχεί στη λέξη ή τη φράση, η οποία συμπληρώνει σωστά την ημιτελή πρόταση.

- A1.** Τα ένζυμα που διορθώνουν λάθη κατά την αντιγραφή του DNA είναι
- α.** η DNA δεσμάση και τα επιδιορθωτικά ένζυμα
 - β.** οι DNA πολυμεράσες και τα επιδιορθωτικά ένζυμα
 - γ.** οι DNA ελικάσες και η DNA δεσμάση
 - δ.** η RNA πολυμεράση και το πριμόσωμα

Μονάδες 5

- A2.** Σε χρωμοσωμική ανωμαλία οφείλεται
- α.** ο αλφισμός
 - β.** η β-θαλασσαιμία
 - γ.** το σύνδρομο φωνή της γάτας (cri-du-chat)
 - δ.** η κυστική ίνωση

Μονάδες 5

- A3.** Η έκφραση *in vitro* χρησιμοποιείται για την περιγραφή μιας βιολογικής διαδικασίας που πραγματοποιείται
- α.** στο ύπαιθρο
 - β.** σε έναν οργανισμό
 - γ.** στον πυθμένα μιας λίμνης
 - δ.** σε δοκιμαστικό σωλήνα

Μονάδες 5

- A4.** Ο Mendel επέλεξε για τα πειράματά του το μοσχομπίζελο (*Pisum sativum*) επειδή
- α.** αναπτύσσεται δύσκολα
 - β.** δεν επιτρέπει την τεχνητή γονιμοποίηση
 - γ.** δίνει μεγάλο αριθμό απογόνων
 - δ.** δεν εμφανίζει μεγάλη ποικιλότητα

Μονάδες 5

ΑΡΧΗ 2ΗΣ ΣΕΛΙΔΑΣ

- A5.** Σε μια κλειστή καλλιέργεια οι μικροοργανισμοί παράγουν χρήσιμα προϊόντα κατά τη διάρκεια της
- εκθετικής και στατικής φάσης της ανάπτυξής τους
 - στατικής φάσης της ανάπτυξής τους
 - εκθετικής φάσης της ανάπτυξής τους
 - φάσης θανάτου

Μονάδες 5

ΘΕΜΑ Β

Να απαντήσετε στις παρακάτω ερωτήσεις:

- B1.** Να περιγράψετε τη διαδικασία με την οποία μπορεί να κατασκευαστεί ο καρυότυπος ενός ανθρώπου.

Μονάδες 7

- B2.** Τι γνωρίζετε για το άγαρ;

Μονάδες 4

- B3.** Πού οφείλεται η έλλειψη του ενζύμου απαμινάση της αδενোসίνης (ADA) και ποιες είναι οι επιπτώσεις της στον οργανισμό;

Μονάδες 4

- B4.** Να ορίσετε τι είναι η γονιδιωματική βιβλιοθήκη.

Μονάδες 4

- B5.** Από τι αποτελείται η ινσουλίνη και ποιος είναι ο ρόλος της στον ανθρώπινο οργανισμό;

Μονάδες 6

ΘΕΜΑ Γ

Δίνεται το παρακάτω δίκλωνο μόριο DNA που κωδικοποιεί ένα πεπτίδιο, το οποίο λειτουργεί ως ένζυμο

**CTTAAC TAATAGGGTGGACCTAACATAGAT
GAATTGAT TATCCACCTGGATTGTATCTA**

- Γ1.** Να γράψετε το mRNA που θα προκύψει από τη μεταγραφή του παραπάνω τμήματος DNA, ορίζοντας τα 5' και 3' άκρα του (μονάδες 2), και να δικαιολογήσετε την απάντησή σας (μονάδες 5).

Μονάδες 7

ΑΡΧΗ 3ΗΣ ΣΕΛΙΔΑΣ

Γ2. Να βρείτε τον αριθμό των αμινοξέων από τα οποία θα αποτελείται το ένζυμο μετά τη μετάφραση του παραπάνω mRNA (μονάδες 2) και να δικαιολογήσετε την απάντησή σας με βάση τις ιδιότητες του γενετικού κώδικα (μονάδες 8).

Μονάδες 10

Γ3. Να εξηγήσετε ποιο θα είναι το αποτέλεσμα στη λειτουργία του ενζύμου, αν συμβεί γονιδιακή μετάλλαξη, η οποία θα προκαλέσει έλλειψη του δεύτερου νουκλεοτιδίου στο δεύτερο κωδικόνιο του γονιδίου.

Μονάδες 8

ΘΕΜΑ Δ

Δίνεται το παρακάτω γενεαλογικό δέντρο

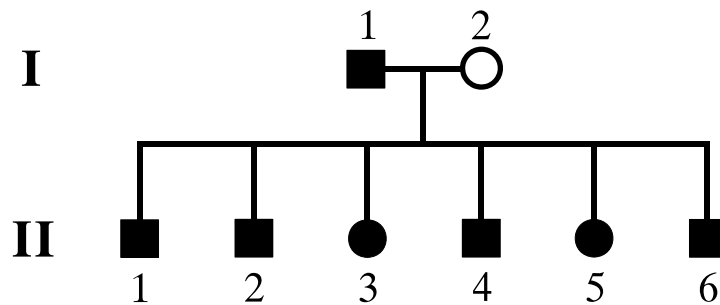

στο οποίο τα άτομα I_1 και $II_1, II_2, II_3, II_4, II_5, II_6$, πάσχουν από μονογονιδιακή ασθένεια.

Δ1. Να προσδιορίσετε όλους τους πιθανούς γονότυπους των γονέων στο παραπάνω γενεαλογικό δέντρο.

Μονάδες 7

Δ2. Να προσδιορίσετε όλους τους πιθανούς γονότυπους όλων των παιδιών στο παραπάνω γενεαλογικό δέντρο.

Μονάδες 4

Δ3. Να κάνετε τις κατάλληλες διασταυρώσεις και να αιτιολογήσετε τις απαντήσεις σας.

Μονάδες 14

Σημείωση: Να μην εξετασθεί η περίπτωση φυλοσύνδετου επικρατούς γονιδίου.

ΟΔΗΓΙΕΣ ΓΙΑ ΤΟΥΣ ΕΞΕΤΑΖΟΜΕΝΟΥΣ

1. Στο τετράδιο να γράψετε **μόνον** τα προκαταρκτικά (ημερομηνία, εξεταζόμενο μάθημα). Να **μην αντιγράψετε** τα θέματα στο τετράδιο.
2. Να γράψετε το ονοματεπώνυμό σας στο πάνω μέρος των φωτοαντιγράφων, αμέσως μόλις σας παραδοθούν. **Καμιά άλλη σημείωση δεν επιτρέπεται να γράψετε.**
Κατά την αποχώρησή σας να παραδώσετε μαζί με το τετράδιο και τα φωτοαντίγραφα.
3. Να απαντήσετε **στο τετράδιό σας σε όλα** τα θέματα.
4. Να γράψετε τις απαντήσεις σας **μόνο με μπλε ή μόνο με μαύρο στυλό διαρκείας και μόνον ανεξίτηλης μελάνης.**
5. Κάθε απάντηση επιστημονικά τεκμηριωμένη είναι αποδεκτή.
6. Να μη χρησιμοποιηθεί το μιλιμετρέ φύλλο του τετραδίου.
7. Διάρκεια εξέτασης: τρεις (3) ώρες μετά τη διανομή των φωτοαντιγράφων.
8. Χρόνος δυνατής αποχώρησης: 09.30 π.μ.

ΚΑΛΗ ΕΠΙΤΥΧΙΑ

ΤΕΛΟΣ ΜΗΝΥΜΑΤΟΣ

ΑΡΧΗ 1ΗΣ ΣΕΛΙΔΑΣ
ΑΠΟΛΥΤΗΡΙΕΣ ΕΞΕΤΑΣΕΙΣ Γ΄ ΤΑΞΗΣ
ΗΜΕΡΗΣΙΟΥ ΓΕΝΙΚΟΥ ΛΥΚΕΙΟΥ ΚΑΙ ΠΑΝΕΛΛΑΔΙΚΕΣ
ΕΞΕΤΑΣΕΙΣ Γ΄ ΤΑΞΗΣ ΕΠΑΛ (ΟΜΑΔΑ Β΄)
ΠΑΡΑΣΚΕΥΗ 21 ΜΑΪΟΥ 2010
ΕΞΕΤΑΖΟΜΕΝΟ ΜΑΘΗΜΑ: ΒΙΟΛΟΓΙΑ
ΘΕΤΙΚΗΣ ΚΑΤΕΥΘΥΝΣΗΣ
ΣΥΝΟΛΟ ΣΕΛΙΔΩΝ: ΤΕΣΣΕΡΙΣ (4)

ΘΕΜΑ Α

Να γράψετε στο τετράδιό σας τον αριθμό καθεμιάς από τις παρακάτω ημιτελείς προτάσεις Α1 έως Α5 και δίπλα το γράμμα που αντιστοιχεί στη λέξη ή τη φράση, η οποία συμπληρώνει σωστά την ημιτελή πρόταση.

- A1.** Γονιδιακές μεταλλάξεις μπορεί να συμβούν
- α.** μόνο σε περιοχές του DNA που μεταγράφονται
 - β.** μόνο στις κωδικές περιοχές των γονιδίων
 - γ.** μόνο στα πρόδρομα mRNA
 - δ.** σε ολόκληρο το γονιδίωμα ενός οργανισμού

Μονάδες 5

- A2.** Η διπλή έλικα του DNA
- α.** έχει μεταβαλλόμενο σκελετό
 - β.** έχει υδρόφιλο σκελετό
 - γ.** έχει πεπτιδικούς δεσμούς
 - δ.** είναι αριστερόστροφη

Μονάδες 5

- A3.** Τα πρωταρχικά τμήματα RNA συντίθενται από
- α.** το πριμόσωμα
 - β.** το νουκλεόσωμα
 - γ.** την DNA ελικάση
 - δ.** την DNA δεσμάση

Μονάδες 5

- A4.** Η εισαγωγή ανασυνδυασμένου DNA σε βακτηριακό κύτταρο-ξενιστή ονομάζεται
- α.** ιχνηθέτηση
 - β.** μετασχηματισμός
 - γ.** εμβολιασμός
 - δ.** μικροέγχυση

Μονάδες 5

ΑΡΧΗ 2ΗΣ ΣΕΛΙΔΑΣ

- A5.** Στο οπερόνιο της λακτόζης, όταν απουσιάζει η λακτόζη, η πρωτεΐνη καταστολέας συνδέεται με
- α.** τον υποκινητή
 - β.** το ρυθμιστικό γονίδιο
 - γ.** τον χειριστή
 - δ.** την RNA-πολυμεράση

Μονάδες 5

ΘΕΜΑ Β

Να απαντήσετε στις παρακάτω ερωτήσεις:

- B1.** Ποια κύτταρα ονομάζονται απλοειδή και ποια κύτταρα ονομάζονται διπλοειδή;

Μονάδες 6

- B2.** Να περιγράψετε τον σχηματισμό του 3'-5' φωσφοδιεστερικού δεσμού.

Μονάδες 8

- B3.** Τι είναι το πολύσωμα;

Μονάδες 5

- B4.** Πώς το οξυγόνο επηρεάζει την ανάπτυξη των μικροοργανισμών;

Μονάδες 6

ΘΕΜΑ Γ

- Γ1.** Να περιγράψετε τις διαδικασίες με τις οποίες μπορούν να παραχθούν μονοκλωνικά αντισώματα, τα οποία συνεισφέρουν στον προσδιορισμό των ομάδων αίματος του ανθρώπου.

Μονάδες 7

- Γ2.** Να αναφέρετε ποιους τύπους αιμοροφιλίας γνωρίζετε και πού οφείλονται (μονάδες 2). Να περιγράψετε τη διαδικασία αντιμετώπισης μίας εξ αυτών, με βάση τη μέθοδο δημιουργίας διαγονιδιακών ζώων (μονάδες 6).

Μονάδες 8

Γ3. Δίνεται μείγμα μορίων DNA και ένας ανιχνευτής RNA.

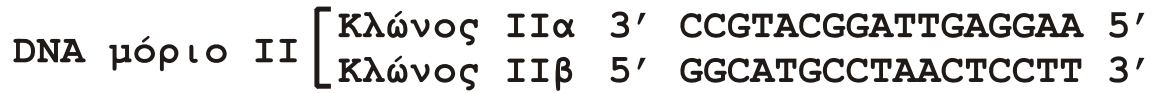
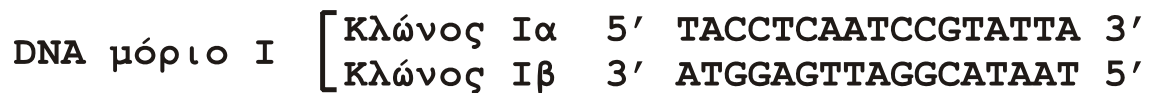

Να εξηγήσετε τι είναι ανιχνευτής (μονάδες 2), να περιγράψετε τις διαδικασίες που θα ακολουθηθούν προκειμένου ο ανιχνευτής να υβριδοποιήσει την κατάλληλη αλληλουχία DNA (μονάδες 4) και να εξηγήσετε ποιος είναι ο κλώνος του DNA που θα υβριδοποιηθεί (μονάδες 4).

Μονάδες 10

ΘΕΜΑ Δ

Υγιής άντρας παντρεύτηκε με υγιή γυναίκα και απέκτησαν ένα αγόρι με αχρωματοψία στο κόκκινο και το πράσινο χρώμα, ένα κορίτσι που πάσχει από δρεπανοκυτταρική αναιμία και περιμένουν το τρίτο παιδί τους.

Δ1. Να προσδιορίσετε τους γονότυπους των γονέων και να εξηγήσετε την απάντησή σας.

Μονάδες 4

Δ2. Να προσδιορίσετε τους πιθανούς γονότυπους των παιδιών τους και να εξηγήσετε την απάντησή σας.

Μονάδες 4

Δ3. Να υπολογίσετε την πιθανότητα το τρίτο παιδί να έχει φυσιολογικό φαινότυπο. Να εξηγήσετε την απάντησή σας κάνοντας ή την απαιτούμενη διασταύρωση ή τις απαιτούμενες διασταυρώσεις.

Μονάδες 12

Δ4. Να εξηγήσετε τα γενετικά αίτια της δρεπανοκυτταρικής αναιμίας.

Μονάδες 5

ΟΔΗΓΙΕΣ ΓΙΑ ΤΟΥΣ ΕΞΕΤΑΖΟΜΕΝΟΥΣ

1. Στο τετράδιο να γράψετε **μόνον** τα προκαταρκτικά (ημερομηνία, εξεταζόμενο μάθημα). Να **μην αντιγράψετε** τα θέματα στο τετράδιο.
2. Να γράψετε το ονοματεπώνυμό σας στο πάνω μέρος των φωτοαντιγράφων, αμέσως μόλις σας παραδοθούν. **Καμιά άλλη σημείωση δεν επιτρέπεται να γράψετε.**
Κατά την αποχώρησή σας να παραδώσετε μαζί με το τετράδιο και τα φωτοαντίγραφα.
3. Να απαντήσετε **στο τετράδιό σας σε όλα** τα θέματα.
4. Να γράψετε τις απαντήσεις σας **μόνο με μπλε ή μόνο με μαύρο στυλό διαρκείας και μόνον ανεξίτηλης μελάνης.**
5. Κάθε απάντηση επιστημονικά τεκμηριωμένη είναι αποδεκτή.
6. Να μη χρησιμοποιηθεί το μιλιμετρέ φύλλο του τετραδίου.
7. Διάρκεια εξέτασης: τρεις (3) ώρες μετά τη διανομή των φωτοαντιγράφων.
8. Χρόνος δυνατής αποχώρησης: 10.00 π.μ.

ΚΑΛΗ ΕΠΙΤΥΧΙΑ

ΤΕΛΟΣ ΜΗΝΥΜΑΤΟΣ

ΑΡΧΗ 1ΗΣ ΣΕΛΙΔΑΣ
ΑΠΟΛΥΤΗΡΙΕΣ ΕΞΕΤΑΣΕΙΣ Γ΄ ΤΑΞΗΣ
ΗΜΕΡΗΣΙΟΥ ΓΕΝΙΚΟΥ ΛΥΚΕΙΟΥ ΚΑΙ ΠΑΝΕΛΛΑΔΙΚΕΣ
ΕΞΕΤΑΣΕΙΣ Γ΄ ΤΑΞΗΣ ΕΠΑΛ (ΟΜΑΔΑ Β΄)
ΠΑΡΑΣΚΕΥΗ 22 ΜΑΪΟΥ 2009
ΕΞΕΤΑΖΟΜΕΝΟ ΜΑΘΗΜΑ: ΒΙΟΛΟΓΙΑ
ΘΕΤΙΚΗΣ ΚΑΤΕΥΘΥΝΣΗΣ
ΣΥΝΟΛΟ ΣΕΛΙΔΩΝ: ΤΕΣΣΕΡΙΣ (4)

ΘΕΜΑ 1ο

Να γράψετε στο τετράδιό σας τον αριθμό καθεμιάς από τις παρακάτω ημιτελείς προτάσεις 1 έως 5 και δίπλα το γράμμα που αντιστοιχεί στη λέξη ή τη φράση, η οποία συμπληρώνει σωστά την ημιτελή πρόταση.

1. Στο οπερόνιο της λακτόζης δεν περιλαμβάνεται
- α. χειριστής.
 - β. υποκινητής.
 - γ. snRNA.
 - δ. δομικά γονίδια.

Μονάδες 5

2. Τα νουκλεοσώματα
- α. αποτελούνται αποκλειστικά από DNA.
 - β. δεν σχηματίζονται κατά τη μεσόφαση.
 - γ. αποτελούνται από DNA που τυλίγεται γύρω από πρωτεΐνες.
 - δ. είναι ορατά μόνο με το οπτικό μικροσκόπιο.

Μονάδες 5

3. Σε άτομα που πάσχουν από μια μορφή εμφυσήματος χορηγείται
- α. παράγοντας IX.
 - β. αυξητική ορμόνη.
 - γ. ινσουλίνη.
 - δ. α₁ - αντιθρυψίνη.

Μονάδες 5

4. Διαγονιδιακά είναι φυτά
- α. τα οποία έχουν υποστεί γενετική αλλαγή.
 - β. στα οποία έχουν εισαχθεί ορμόνες.
 - γ. τα οποία έχουν εμβολιαστεί με αντιγόνα in vitro.
 - δ. στα οποία έχουν εισαχθεί αντιβιοτικά.

Μονάδες 5

5. Μετασχηματισμός βακτηριακού κυττάρου ξενιστή είναι
- η εισαγωγή αντισώματος.
 - η εισαγωγή DNA πλασμιδίου.
 - η εισαγωγή θρεπτικών συστατικών.
 - η εισαγωγή αντίστροφης μεταγραφάσης.

Μονάδες 5

ΘΕΜΑ 2ο

Να απαντήσετε στις παρακάτω ερωτήσεις:

1. Τι εννοούμε με τον όρο ζύμωση και ποια τα προϊόντα της;

Μονάδες 4

2. Πώς τα μονοκλωνικά αντισώματα χρησιμοποιούνται στη θεραπεία του καρκίνου; (μονάδες 5) Ποια είναι τα πλεονεκτήματά τους συγκριτικά με άλλες μεθόδους θεραπείας; (μονάδες 2)

Μονάδες 7

3. Τι είναι η μετατόπιση και τι είναι η αμοιβαία μετατόπιση; Ποια προβλήματα μπορεί να προκαλέσει η αμοιβαία μετατόπιση στον άνθρωπο;

Μονάδες 6

4. Ποιες ομάδες ατόμων είναι απαραίτητο να ζητήσουν γενετική καθοδήγηση;

Μονάδες 8

ΘΕΜΑ 3ο

- A. Στα παρακάτω γενεαλογικά δέντρα μελετάται ο τρόπος κληρονομής κοινού μονογονιδιακού χαρακτηριστικού σε δύο διαφορετικές οικογένειες 1 και 2.

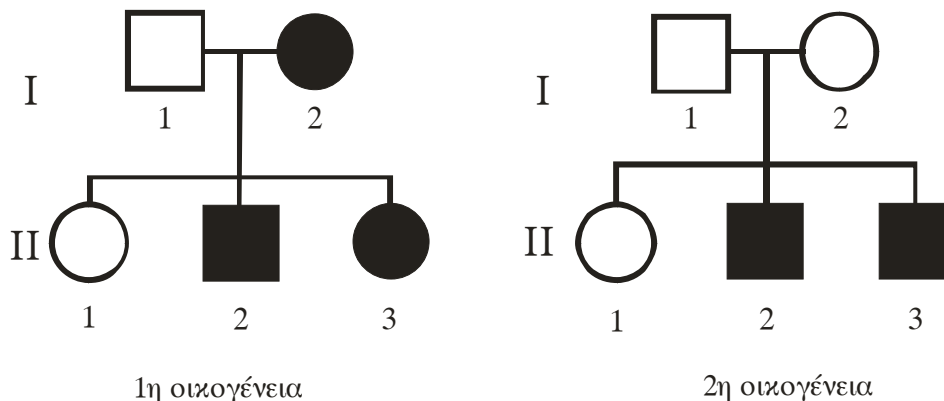

ΑΡΧΗ 3ΗΣ ΣΕΛΙΔΑΣ

Στην 1^η οικογένεια φέρουν το χαρακτηριστικό τα άτομα I₂, II₂, II₃ (μαυρισμένα) ενώ στην 2^η οικογένεια φέρουν το χαρακτηριστικό τα άτομα II₂, II₃ (μαυρισμένα).

Να προσδιορίσετε τον τρόπο κληρονομησης του χαρακτηριστικού με βάση τα παραπάνω στοιχεία, αιτιολογώντας την απάντησή σας με τις κατάλληλες διασταυρώσεις (Να μη ληφθεί υπόψη η περίπτωση μετάλλαξης και να μην εξεταστεί η περίπτωση του φυλοσύνδετου επικρατούς γονιδίου). (μονάδες 8) Να γράψετε τους γονότυπους όλων των ατόμων. (μονάδες 5)

Μονάδες 13

- B.** Να υποδείξετε ένα πιθανό μηχανισμό που μπορεί να εξηγήσει τη γέννηση ατόμου με σύνδρομο Turner από γονείς με φυσιολογικό αριθμό χρωμοσωμάτων. (μονάδες 6) Να περιγράψετε τη διαδικασία με την οποία μπορούμε να απεικονίσουμε τα χρωμοσώματα του ατόμου με σύνδρομο Turner, μετά τη γέννησή του. (μονάδες 6)

Μονάδες 12

ΘΕΜΑ 4ο

Δίνεται δίκλωνο μόριο DNA το οποίο περιέχει τμήμα ασυνεχούς γονιδίου που μεταγράφεται σε mRNA.



Κατεύθυνση μεταγραφής 

- α)** Πού συναντάμε ασυνεχή γονίδια; (μονάδες 2)

- β) Να προσδιορίσετε τα 3' και 5' άκρα του παραπάνω μορίου DNA. (μονάδες 2) Να αιτιολογήσετε την απάντησή σας. (μονάδες 4)
- γ) Να γράψετε το τμήμα του πρόδρομου mRNA και του ώριμου mRNA που προκύπτουν από τη μεταγραφή του παραπάνω μορίου DNA, χωρίς αιτιολόγηση. (μονάδες 2)
- δ) Πώς προκύπτει το ώριμο mRNA; (μονάδες 3)
- ε) Μπορεί η περιοριστική ενδονουκλεάση EcoRI να κόψει το παραπάνω τμήμα DNA; (μονάδα 1) Να αιτιολογήσετε την απάντησή σας. (μονάδες 3)
- στ) Ποιες κατηγορίες γονιδίων που υπάρχουν στο χρωμοσωμικό DNA ενός κυτταρικού τύπου δεν κλωνοποιούνται σε cDNA βιβλιοθήκη; (μονάδες 8)

Μονάδες 25

ΟΔΗΓΙΕΣ ΓΙΑ ΤΟΥΣ ΕΞΕΤΑΖΟΜΕΝΟΥΣ

1. Στο τετράδιο να γράψετε **μόνον** τα προκαταρκτικά (ημερομηνία, εξεταζόμενο μάθημα). **Να μην αντιγράψετε** τα θέματα στο τετράδιο.
2. Να γράψετε το ονοματεπώνυμό σας στο πάνω μέρος των φωτοαντιγράφων, αμέσως μόλις σας παραδοθούν. **Καμιά άλλη σημείωση δεν επιτρέπεται να γράψετε.** Κατά την αποχώρησή σας να παραδώσετε μαζί με το τετράδιο και τα φωτοαντίγραφα.
3. Να απαντήσετε **στο τετράδιό σας σε όλα** τα θέματα.
4. Να γράψετε τις απαντήσεις σας **μόνον με μπλε ή μαύρο στυλό διαρκείας και μόνον ανεξίτηλης μελάνης.**
5. Κάθε απάντηση επιστημονικά τεκμηριωμένη είναι αποδεκτή.
6. Να μη χρησιμοποιηθεί το μιλιμετρέ φύλλο του τετραδίου.
7. Διάρκεια εξέτασης: τρεις (3) ώρες μετά τη διανομή των φωτοαντιγράφων.
8. Χρόνος δυνατής αποχώρησης: 10.00 π.μ.

**ΚΑΛΗ ΕΠΙΤΥΧΙΑ
ΤΕΛΟΣ ΜΗΝΥΜΑΤΟΣ**

**ΑΠΟΛΥΤΗΡΙΕΣ ΕΞΕΤΑΣΕΙΣ Γ' ΤΑΞΗΣ
ΗΜΕΡΗΣΙΟΥ ΓΕΝΙΚΟΥ ΛΥΚΕΙΟΥ
ΤΡΙΤΗ 27 ΜΑΪΟΥ 2008
ΕΞΕΤΑΖΟΜΕΝΟ ΜΑΘΗΜΑ: ΒΙΟΛΟΓΙΑ
ΘΕΤΙΚΗΣ ΚΑΤΕΥΘΥΝΣΗΣ
ΣΥΝΟΛΟ ΣΕΛΙΔΩΝ: ΤΕΣΣΕΡΙΣ (4)**

ΘΕΜΑ 1ο

Να γράψετε στο τετράδιό σας τον αριθμό καθεμιάς από τις παρακάτω ημιτελείς προτάσεις 1 έως 5 και δίπλα το γράμμα που αντιστοιχεί στη λέξη ή τη φράση, η οποία συμπληρώνει σωστά την ημιτελή πρόταση.

1. Ο πνευμονιόκοκκος, τα δύο στελέχη του οποίου χρησιμοποίησε ο Griffith στο γνωστό πείραμα, είναι:
- α. μύκητας.
 - β. βακτήριο.
 - γ. ιός.
 - δ. πρωτόζωο.

Μονάδες 5

2. Η ομάδα αίματος του ανθρώπου ελέγχεται από:
- α. πολλαπλά αλληλόμορφα, όλα ισοεπικρατή.
 - β. δύο αλληλόμορφα με σχέση υποτελούς-επικρατούς.
 - γ. δύο υπολειπόμενα και ένα επικρατές.
 - δ. δύο συνεπικρατή γονίδια και ένα υπολειπόμενο.

Μονάδες 5

3. Η μεταγραφή στα προκαρυωτικά κύτταρα πραγματοποιείται:
- α. στον πυρήνα.
 - β. στο κυτταρόπλασμα.
 - γ. στα μιτοχόνδρια.
 - δ. στο κυτταρικό τοίχωμα.

Μονάδες 5

4. Οι περιοριστικές ενδονουκλεάσες:
- α. είναι απαραίτητες για την έναρξη της μεταγραφής.
 - β. κόβουν τις πολυνουκλεοτιδικές αλυσίδες του RNA σε ειδικές θέσεις.
 - γ. περιορίζουν τη μεταγραφή του DNA.
 - δ. κόβουν το DNA σε ειδικές θέσεις.

Μονάδες 5

5. Τα ζώα, που έχουν υποστεί γενετική τροποποίηση λέγονται:
- α. πολυγενετικά.
 - β. διαγονιδιακά.
 - γ. πολυπλοειδικά.
 - δ. πολυγονικά.

Μονάδες 5

ΘΕΜΑ 2ο

Να απαντήσετε στις παρακάτω ερωτήσεις:

1. Πώς αναστέλλεται η δράση των ογκοκατασταλτικών γονιδίων; Να αναφέρετε ένα χαρακτηριστικό παράδειγμα.

Μονάδες 5

2. Πώς ονομάζεται η αλλαγή που παρουσιάζεται στον καρύοτυπο ενός ανθρώπου, όταν εμφανίζεται ένα επιπλέον χρωμόσωμα 21 και πώς προκύπτει αυτό;

Μονάδες 8

3. Πώς συμβάλλει η ανάλυση του ανθρώπινου γονιδιώματος στη μελέτη της εξέλιξής του και στη μαζική παραγωγή προϊόντων;

Μονάδες 7

4. Πώς χρησιμοποιείται ο όρος αδελφές χρωματίδες, σε ποιο στάδιο της κυτταρικής διαίρεσης εμφανίζονται το μεγαλύτερο βαθμό συσπείρωσης και πώς μοιράζονται στα δύο νέα κύτταρα;

Μονάδες 5

ΘΕΜΑ 3ο

Ο όρος γονιδιακή έκφραση αναφέρεται συνήθως σε όλη τη διαδικασία με την οποία ένα γονίδιο ενεργοποιείται για να παραγάγει μία πρωτεΐνη.

1. Πού αποσκοπεί κυρίως η ρύθμιση αυτή στην περίπτωση των βακτηρίων;

Μονάδες 5

2. Τα κύτταρα ενός ευκαρυωτικού πολύπλοκου οργανισμού, όπως τα νευρικά και τα μυϊκά, αν και έχουν το ίδιο γενετικό υλικό, διαφέρουν στη μορφή και τη λειτουργία. Πώς ονομάζεται αυτή η διαδικασία εξειδίκευσης και τι κάνει τα κύτταρα να διαφέρουν τόσο πολύ;

Μονάδες 8

3. Ο μηχανισμός της μεταγραφής είναι ο ίδιος στους προκαρυωτικούς και ευκαρυωτικούς οργανισμούς. Ποια είναι τα ρυθμιστικά στοιχεία της μεταγραφής του DNA, ποιο το ένζυμο που καταλύει τη μεταγραφή και πώς λειτουργεί αυτό κατά τη γονιδιακή ρύθμιση στο επίπεδο της μεταγραφής των ευκαρυωτικών οργανισμών;

Μονάδες 12

ΘΕΜΑ 4ο

Σε μια θέση τμήματος μορίου DNA με κλώνους A και B, έχει ξεκινήσει η αντιγραφή, όπως φαίνεται στο παρακάτω σχήμα.

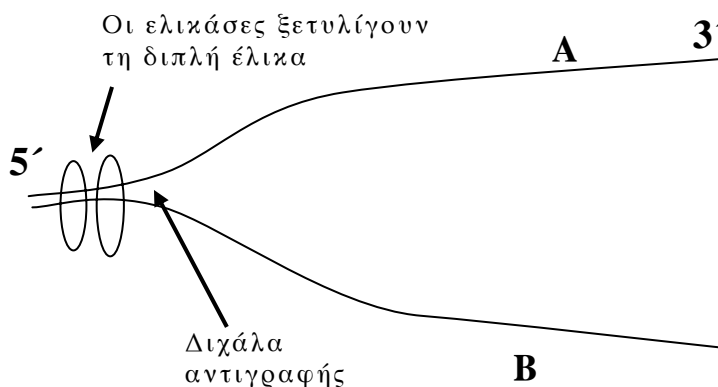

Η DNA-δεσμάση εκτός του ότι συνδέει όλα τα κομμάτια που προκύπτουν από τις διάφορες θέσεις έναρξης αντιγραφής, δρα κατά την αντιγραφή του κλώνου B. Σε κάθε κλώνο να συμπληρώσετε τον προσανατολισμό της αντιγραφής και να χαρακτηρίσετε τον τρόπο σύνθεσης των νέων αλυσίδων DNA (μονάδες 4). Ποιά ένζυμα τοποθετούν τα συμπληρωματικά νουκλεοτίδια και ποιους άλλους ρόλους έχουν; (μονάδες 7).

Στην κωδική αλυσίδα A το γονίδιο, που είναι υπεύθυνο για την παραγωγή ενός πεπτιδίου, έχει την εξής αλληλουχία βάσεων:

5'... ATG CCA TGC AAA CCG AAA TGA ...3'

Να γράψετε την αλληλουχία του mRNA που προκύπτει (μονάδες 2).

Κάποια αλλαγή που συνέβη στην παραπάνω κωδική αλυσίδα του DNA, έχει ως αποτέλεσμα το 4^ο κωδικόνιο στο μεταγραφόμενο mRNA να έχει τις βάσεις UAA και ο αριθμός των κωδικονίων να παραμένει σταθερός. Αφού γράψετε το νέο mRNA που προκύπτει, να εξηγήσετε ποια είναι η συγκεκριμένη αλλαγή που συνέβη και τι συνέπειες μπορεί να έχει για το πεπτίδιο; (μονάδες 8).

Γιατί η πρωτεϊνοσύνθεση στους ευκαρυωτικούς οργανισμούς είναι μια «οικονομική διαδικασία»; (μονάδες 4).

Μονάδες 25

ΟΔΗΓΙΕΣ (για τους εξεταζόμενους)

1. Στο τετράδιο να γράψετε μόνο τα προκαταρκτικά (ημερομηνία, εξεταζόμενο μάθημα, κατεύθυνση). **Να μην αντιγράψετε τα θέματα στο τετράδιο.**
2. Να γράψετε το ονοματεπώνυμό σας στο πάνω μέρος των φωτοαντιγράφων, αμέσως μόλις σας παραδοθούν. **Καμιά άλλη σημείωση δεν επιτρέπεται να γράψετε.**
Κατά την αποχώρησή σας να παραδώσετε μαζί με το τετράδιο και τα φωτοαντίγραφα.
3. Να απαντήσετε **στο τετράδιό σας σε όλα** τα θέματα.
4. Να γράψετε τις απαντήσεις σας μόνο με μπλε ή μόνο με μαύρο στυλό.
5. Κάθε απάντηση επιστημονικά τεκμηριωμένη είναι αποδεκτή.
6. Διάρκεια εξέτασης: τρεις (3) ώρες μετά τη διανομή των φωτοαντιγράφων.
7. Χρόνος δυνατής αποχώρησης: μετά τη 10.30' πρωινή.

**ΚΑΛΗ ΕΠΙΤΥΧΙΑ
ΤΕΛΟΣ ΜΗΝΥΜΑΤΟΣ**

**ΑΠΟΛΥΤΗΡΙΕΣ ΕΞΕΤΑΣΕΙΣ Γ΄ ΤΑΞΗΣ
ΗΜΕΡΗΣΙΟΥ ΓΕΝΙΚΟΥ ΛΥΚΕΙΟΥ
ΣΑΒΒΑΤΟ 26 ΜΑΪΟΥ 2007
ΕΞΕΤΑΖΟΜΕΝΟ ΜΑΘΗΜΑ: ΒΙΟΛΟΓΙΑ
ΘΕΤΙΚΗΣ ΚΑΤΕΥΘΥΝΣΗΣ
ΣΥΝΟΛΟ ΣΕΛΙΔΩΝ: ΠΕΝΤΕ (5)**

ΘΕΜΑ 1ο

Να γράψετε στο τετράδιό σας τον αριθμό καθεμιάς από τις παρακάτω ημιτελείς προτάσεις 1 έως 5 και δίπλα το γράμμα που αντιστοιχεί στη λέξη ή τη φράση, η οποία συμπληρώνει σωστά την ημιτελή πρόταση.

1. Τα πρωταρχικά τμήματα κατά την αντιγραφή του DNA συντίθενται από
- την DNA πολυμεράση.
 - την DNA δεσμάση.
 - το πριμόσωμα.
 - το πολύσωμα.

Μονάδες 5

2. Σε μια κλειστή καλλιέργεια οι μικροοργανισμοί διαιρούνται με ταχύ ρυθμό
- στη λανθάνουσα φάση.
 - στην εκθετική φάση.
 - στη στατική φάση.
 - στη φάση θανάτου.

Μονάδες 5

3. Τα άτομα που πάσχουν από σύνδρομο Turner έχουν στον καρυότυπό τους
- 45 χρωμοσώματα.
 - 46 χρωμοσώματα.
 - 47 χρωμοσώματα.
 - 44 χρωμοσώματα.

Μονάδες 5

4. Το πλασμίδιο είναι
- α. δίκλωνο γραμμικό μόριο DNA.
 - β. δίκλωνο κυκλικό μόριο DNA.
 - γ. δίκλωνο κυκλικό μόριο RNA.
 - δ. δίκλωνο γραμμικό μόριο RNA.

Μονάδες 5

5. Η κυστική ίνωση κληρονομείται με
- α. φυλοσύνδετο επικρατή τύπο κληρονομικότητας.
 - β. φυλοσύνδετο υπολειπόμενο τύπο κληρονομικότητας.
 - γ. αυτοσωμικό επικρατή τύπο κληρονομικότητας.
 - δ. αυτοσωμικό υπολειπόμενο τύπο κληρονομικότητας.

Μονάδες 5

ΘΕΜΑ 2ο

Να απαντήσετε στις παρακάτω ερωτήσεις:

1. Ποια κυτταρικά οργανίδια χαρακτηρίζονται ως ημιαυτόνομα (μονάδες 2) και για ποιο λόγο; (μονάδες 5)

Μονάδες 7

2. Ποια είναι τα βασικά χαρακτηριστικά του γενετικού κώδικα και πώς περιγράφονται;

Μονάδες 12

3. Γιατί η συχνότητα των ετερόζυγων ατόμων με β-θαλασσαιμία είναι αυξημένη σε περιοχές, όπως οι χώρες της Μεσογείου;

Μονάδες 6

ΘΕΜΑ 3ο

Η Βιοτεχνολογία με την ανάπτυξη της τεχνολογίας του ανασυνδυασμένου DNA, τη χρήση της τεχνικής PCR και την παραγωγή μονοκλωνικών αντισωμάτων συνεισφέρει σε τομείς, όπως η γεωργία, η κτηνοτροφία και η Ιατρική.

1. Τι επιτρέπει η μέθοδος της αλυσιδωτής αντίδρασης της πολυμεράσης (PCR); (μονάδες 4) Να αναφέρετε τρεις πρακτικές εφαρμογές της (μονάδες 3).

Μονάδες 7

2. Να περιγράψετε τη διαδικασία παραγωγής στο εργαστήριο μονοκλωνικών αντισωμάτων για ένα επιλεγμένο αντιγόνο.

Μονάδες 8

3. Να περιγράψετε τη διαδικασία παραγωγής διαγονιδιακών φυτών, ανθεκτικών στα έντομα, με τη χρήση της τεχνολογίας του ανασυνδυασμένου DNA και του βακτηρίου *Bacillus thuringiensis*.

Μονάδες 10

ΘΕΜΑ 4ο

Τα παρακάτω γενεαλογικά δέντρα αναπαριστούν τον τρόπο με τον οποίο κληρονομείται στα μέλη της ίδιας οικογένειας η μερική αχρωματοψία στο πράσινο και το κόκκινο χρώμα (γενεαλογικό δέντρο Α) και η δρεπανοκυτταρική αναιμία (γενεαλογικό δέντρο Β).

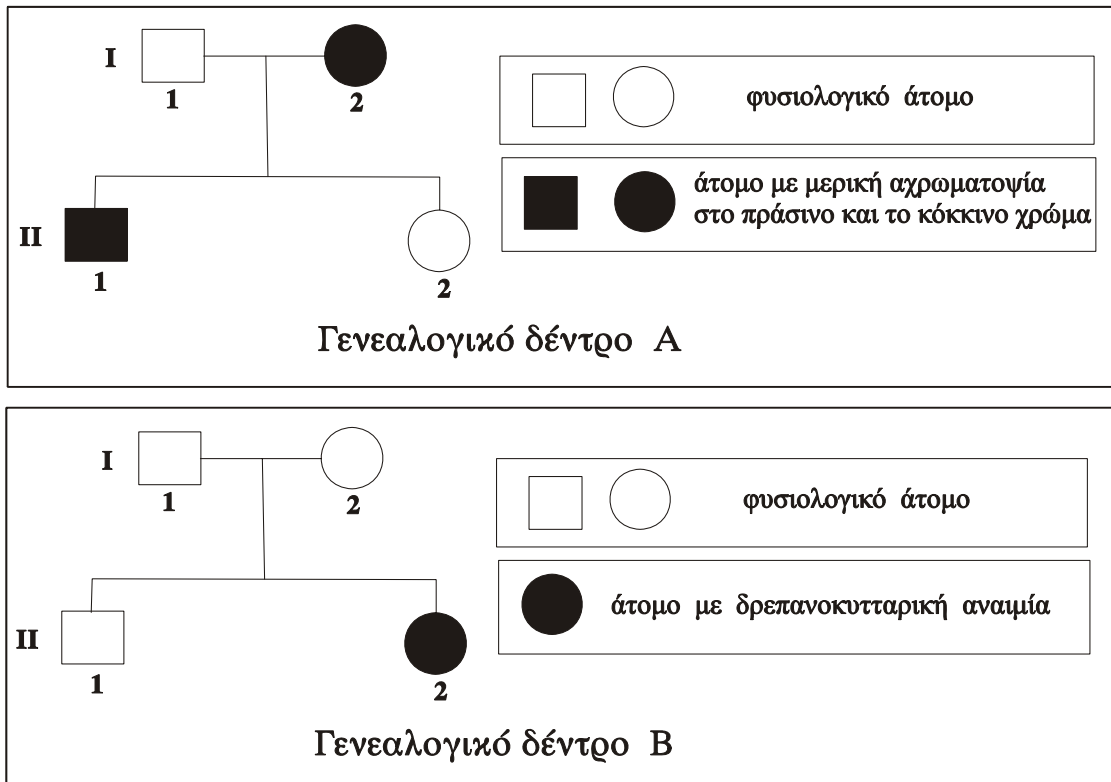

Να γράψετε τους γονότυπους όλων των μελών της οικογένειας που απεικονίζεται στο γενεαλογικό δέντρο Α και να αιτιολογήσετε την απάντησή σας (μονάδες 5). Να γράψετε τους γονότυπους όλων των μελών της οικογένειας που απεικονίζεται στο γενεαλογικό δέντρο Β και να αιτιολογήσετε την απάντησή σας (μονάδες 5). Το ζευγάρι (I1, I2) περιμένει τρίτο παιδί. Να υπολογίσετε την πιθανότητα να γεννηθεί παιδί με δρεπανοκυτταρική αναιμία και φυσιολογική όραση (μονάδες 6). Να αιτιολογήσετε την απάντησή σας (μονάδες 5). Να αναφέρετε τις διαδικασίες που ακολουθούνται κατά τον προγεννητικό έλεγχο για τη δρεπανοκυτταρική αναιμία, όταν η μητέρα βρίσκεται στην 11^η εβδομάδα της κύησης (μονάδες 4).

Μονάδες 25

ΟΔΗΓΙΕΣ (για τους εξεταζόμενους)

1. Στο τετράδιο να γράψετε μόνο τα προκαταρκτικά (ημερομηνία, κατεύθυνση, εξεταζόμενο μάθημα). **Να μην αντιγράψετε** τα θέματα στο τετράδιο.
2. Να γράψετε το ονοματεπώνυμό σας στο πάνω μέρος των φωτοαντιγράφων, αμέσως μόλις σας παραδοθούν. **Καμιά άλλη σημείωση δεν επιτρέπεται να γράψετε.**
Κατά την αποχώρησή σας να παραδώσετε μαζί με το τετράδιο και τα φωτοαντίγραφα.
3. Να απαντήσετε **στο τετράδιό σας σε όλα** τα θέματα.
4. Να γράψετε τις απαντήσεις σας μόνο με μπλε ή μόνο με μαύρο στυλό.
5. Κάθε απάντηση επιστημονικά τεκμηριωμένη είναι αποδεκτή.
6. Διάρκεια εξέτασης: τρεις (3) ώρες μετά τη διανομή των φωτοαντιγράφων.
7. Χρόνος δυνατής αποχώρησης: μετά τη 10.30' πρωινή.

ΚΑΛΗ ΕΠΙΤΥΧΙΑ

ΤΕΛΟΣ ΜΗΝΥΜΑΤΟΣ

**ΑΠΟΛΥΤΗΡΙΕΣ ΕΞΕΤΑΣΕΙΣ Γ' ΤΑΞΗΣ
ΗΜΕΡΗΣΙΟΥ ΕΝΙΑΙΟΥ ΛΥΚΕΙΟΥ
ΤΡΙΤΗ 30 ΜΑΪΟΥ 2006
ΕΞΕΤΑΖΟΜΕΝΟ ΜΑΘΗΜΑ: ΒΙΟΛΟΓΙΑ
ΘΕΤΙΚΗΣ ΚΑΤΕΥΘΥΝΣΗΣ
ΣΥΝΟΛΟ ΣΕΛΙΔΩΝ: ΤΕΣΣΕΡΙΣ (4)**

ΘΕΜΑ 1ο

Να γράψετε στο τετράδιό σας τον αριθμό καθεμιάς από τις παρακάτω ημιτελείς προτάσεις 1 έως 5 και δίπλα το γράμμα που αντιστοιχεί στη λέξη ή τη φράση, η οποία συμπληρώνει σωστά την ημιτελή πρόταση.

1. Η μικροέγχυση είναι μέθοδος
 - α. παραγωγής διαγονιδιακών ζώων.
 - β. εισαγωγής ξένου DNA σε ιούς.
 - γ. παραγωγής διαγονιδιακών φυτών.
 - δ. παραγωγής μονοκλωνικών αντισωμάτων.

Μονάδες 5

2. Η ωρίμανση του RNA είναι μια διαδικασία η οποία
 - α. οδηγεί στη δημιουργία m-RNA χωρίς εξόνια.
 - β. καταλύεται από το ένζυμο DNA ελικάση.
 - γ. συμβαίνει μόνο στους προκαρυωτικούς οργανισμούς.
 - δ. συμβαίνει μόνο στους ευκαρυωτικούς οργανισμούς.

Μονάδες 5

3. Η μέθοδος της αλυσιδωτής αντίδρασης PCR μας επιτρέπει
 - α. τη δημιουργία αντιγράφων των πολυπεπτιδικών αλυσίδων ενός οργανισμού.
 - β. την αντιγραφή συγκεκριμένων αλληλουχιών DNA, χωρίς μεσολάβηση ζωντανών κυττάρων.
 - γ. τον προσδιορισμό όλων των σωματικών κυττάρων ενός οργανισμού.
 - δ. τον ανασυνδυασμό πολλών πλασμιδίων από διαφορετικά βακτήρια.

Μονάδες 5

4. Το σύνδρομο φωνή της γάτας (cri-du-chat) οφείλεται
- σε αριθμητική χρωμοσωμική ανωμαλία.
 - στην έλλειψη ενός τμήματος του χρωμοσώματος 5.
 - σε ουδέτερη γονιδιακή μετάλλαξη.
 - σε αναστροφή ενός χρωμοσωμικού τμήματος.

Μονάδες 5

5. Ο καρυότυπος
- απεικονίζει την ταξινόμηση των χρωμοσωμάτων κατά ελαττούμενο μέγεθος.
 - χρησιμοποιείται για τον εντοπισμό γονιδιακών μεταλλάξεων.
 - απεικονίζει το γενετικό υλικό κατά το στάδιο της μεσόφασης.
 - χρησιμοποιείται μόνο για τη μελέτη φυλετικών χρωμοσωμάτων.

Μονάδες 5

ΘΕΜΑ 2ο

Να απαντήσετε στις παρακάτω ερωτήσεις:

1. Τι είναι το πριμόσωμα και ποιος είναι ο ρόλος του στην αντιγραφή του DNA;

Μονάδες 4

2. Πώς επιβεβαιώθηκε οριστικά από τους Hershey και Chase ότι το DNA είναι το γενετικό υλικό των κυττάρων;

Μονάδες 6

3. Πώς προκύπτουν τα ογκογονίδια και πώς σχετίζονται με την καρκινογένεση;

Μονάδες 7

4. Ποιοι παράγοντες επηρεάζουν το ρυθμό ανάπτυξης των μικροοργανισμών σε μια μικροβιακή καλλιέργεια και με ποιο τρόπο;

Μονάδες 8

ΘΕΜΑ 3ο

Δίνεται το παρακάτω τμήμα της κωδικής αλυσίδας ενός γονιδίου που κωδικοποιεί τμήμα μιας πρωτεΐνης.

5'...CTG AAG CGA GAA CCC...3'

1. Να προσδιορίσετε τους τύπους των μεταλλάξεων που συνέβησαν στην αρχική αλληλουχία και τις επιπτώσεις τους στο γονιδιακό προϊόν σε κάθε μια από τις παρακάτω περιπτώσεις:

α. 5'...CTG AAG CGA TAA CCC...3'

β. 5'...CTG CCG AAG CGA GAA CCC...3'

Μονάδες 16

2. Σε ποιες περιπτώσεις οι γονιδιακές μεταλλάξεις δεν είναι επιβλαβείς για τον ανθρώπινο οργανισμό;

Μονάδες 9

ΘΕΜΑ 4ο

Μια φυσιολογική γυναίκα παντρεύεται έναν άνδρα και αποκτούν δύο παιδιά, το Γιάννη και την Ελένη. Ο Γιάννης παρουσιάζει οικογενή υπερχοληστερολαιμία και β-θαλασσαιμία, ενώ η Ελένη δεν παρουσιάζει καμία από τις δύο ασθένειες.

Να γράψετε τους πιθανούς γονότυπους των γονέων και των παιδιών (Μονάδες 6) και να δικαιολογήσετε την απάντησή σας (Μονάδες 6). Εάν οι συγκεκριμένοι γονείς αποκτήσουν και τρίτο παιδί, να προσδιορίσετε την πιθανότητα να πάσχει μόνο από υπερχοληστερολαιμία, χωρίς να ληφθεί υπόψη η β-θαλασσαιμία (Μονάδες 6).

Πρόσφατα ανακοινώθηκε μελέτη για την εφαρμογή της γονιδιακής θεραπείας σε ασθενείς που πάσχουν από β-θαλασσαιμία. Λαμβάνοντας υπόψη ότι τα γονίδια των αιμοσφαιρινών εκφράζονται στα πρόδρομα ερυθροκύτταρα, ποιος τύπος γονιδιακής θεραπείας θα μπορούσε να

εφαρμοστεί για την αντιμετώπιση της β-θαλασσαιμίας και γιατί (Μονάδες 7);

Μονάδες 25

ΟΔΗΓΙΕΣ (για τους εξεταζομένους)

1. Στο τετράδιο να γράψετε μόνο τα προκαταρκτικά (ημερομηνία, κατεύθυνση, εξεταζόμενο μάθημα). **Να μην αντιγράψετε** τα θέματα στο τετράδιο. Τα σχήματα που θα χρησιμοποιήσετε στο τετράδιο μπορείτε να τα σχεδιάσετε και με μολύβι.
2. Να γράψετε το ονοματεπώνυμό σας στο πάνω μέρος των φωτοαντιγράφων, αμέσως μόλις σας παραδοθούν. **Καμιά άλλη σημείωση δεν επιτρέπεται να γράψετε.** Κατά την αποχώρησή σας να παραδώσετε μαζί με το τετράδιο και τα φωτοαντίγραφα.
3. Να απαντήσετε **στο τετράδιό σας σε όλα** τα θέματα.
4. Κάθε απάντηση επιστημονικά τεκμηριωμένη είναι αποδεκτή.
5. Διάρκεια εξέτασης: τρεις (3) ώρες μετά τη διανομή των φωτοαντιγράφων.
6. Χρόνος δυνατής αποχώρησης: μετά τη 10.30' πρωινή.

ΚΑΛΗ ΕΠΙΤΥΧΙΑ

ΤΕΛΟΣ ΜΗΝΥΜΑΤΟΣ

**ΑΠΟΛΥΤΗΡΙΕΣ ΕΞΕΤΑΣΕΙΣ Γ΄ ΤΑΞΗΣ
ΗΜΕΡΗΣΙΟΥ ΕΝΙΑΙΟΥ ΛΥΚΕΙΟΥ
ΣΑΒΒΑΤΟ 4 ΙΟΥΝΙΟΥ 2005
ΕΞΕΤΑΖΟΜΕΝΟ ΜΑΘΗΜΑ: ΒΙΟΛΟΓΙΑ
ΘΕΤΙΚΗΣ ΚΑΤΕΥΘΥΝΣΗΣ
ΣΥΝΟΛΟ ΣΕΛΙΔΩΝ: ΠΕΝΤΕ (5)**

ΘΕΜΑ 1ο

Να γράψετε στο τετράδιό σας τον αριθμό καθεμιάς από τις παρακάτω ημιτελείς προτάσεις 1 έως 5 και δίπλα το γράμμα που αντιστοιχεί στη λέξη ή τη φράση, η οποία συμπληρώνει σωστά την ημιτελή πρόταση.

1. Τα φυλετικά χρωμοσώματα ...
- α. υπάρχουν μόνο στα γεννητικά κύτταρα.
 - β. εντοπίζονται μόνο στα σωματικά κύτταρα.
 - γ. υπάρχουν στα σωματικά και στα γεννητικά κύτταρα.
 - δ. εντοπίζονται στα φυτικά και στα βακτηριακά κύτταρα.

Μονάδες 5

2. Κατά τη λανθάνουσα φάση, σε μια κλειστή καλλιέργεια, ο πληθυσμός των μικροοργανισμών ...
- α. παραμένει σχεδόν σταθερός.
 - β. χαρακτηρίζεται από αυξομειώσεις.
 - γ. αυξάνεται με γρήγορους ρυθμούς.
 - δ. αυξάνεται σταθερά.

Μονάδες 5

3. Εχ νίνο ονομάζεται η γονιδιακή θεραπεία κατά την οποία ...
- α. τα κύτταρα τροποποιούνται έξω από τον οργανισμό και εισάγονται πάλι σ' αυτόν.
 - β. τα κύτταρα τροποποιούνται μέσα στον οργανισμό του ασθενούς.
 - γ. τα κύτταρα πολλαπλασιάζονται στο εργαστήριο.
 - δ. τα κύτταρα συντήκονται με αντισώματα.

Μονάδες 5

4. Σε άτομα που πάσχουν από αιμορροφιλία Β, χορηγείται ...
- α. η αυξητική ορμόνη.
 - β. ο παράγοντας ΙΧ.
 - γ. η α_1 - αντιθρυψίνη.
 - δ. η απαμινάση της αδενοσίνης.

Μονάδες 5

5. Σε χρωμοσωμική ανωμαλία οφείλεται...
- α. ο αλφισμός.
 - β. η κυστική ίνωση.
 - γ. η θαλασσαιμία.
 - δ. το σύνδρομο φωνή της γάτας.

Μονάδες 5

ΘΕΜΑ 2ο

Να απαντήσετε στις παρακάτω ερωτήσεις:

1. Ποια είναι τα πλεονεκτήματα της χρησιμοποίησης διαγονιδιακών ζώων και φυτών για την αύξηση της ζωικής και φυτικής παραγωγής έναντι της κλασικής μεθόδου των διασταυρώσεων;

Μονάδες 7

2. Ποια είναι η δομή του DNA στο χώρο σύμφωνα με το μοντέλο της διπλής έλικας των Watson και Crick;

Μονάδες 9

3. Τι είναι οι ιντερφερόνες, τι προκαλούν και σε ποιες περιπτώσεις μπορούν να χρησιμοποιηθούν για την αντιμετώπιση ασθενειών;

Μονάδες 9

ΘΕΜΑ 3ο

Το παρακάτω γενεαλογικό δέντρο αναπαριστά τον τρόπο με τον οποίο κληρονομείται η δρεπανοκυτταρική αναιμία σε μια οικογένεια.

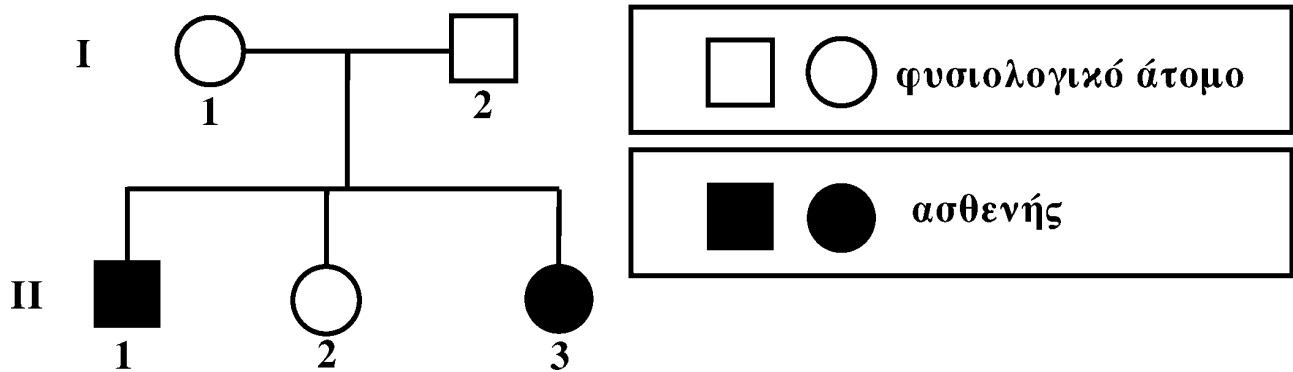

1. Με βάση τα δεδομένα του γενεαλογικού δέντρου να βρείτε αν η δρεπανοκυτταρική αναιμία
 - α. κληρονομείται ως επικρατής ή υπολειπόμενος χαρακτήρας.
 - β. οφείλεται σε αυτοσωμικό ή φυλοσύνδετο γονίδιο (Μονάδες 2).
 Να αιτιολογήσετε τις απαντήσεις σας και να προσδιορίσετε τους γονότυπους των μελών της οικογένειας (Μονάδες 12).

Μονάδες 14

2. Πού οφείλεται η δρεπανοκυτταρική αναιμία;

Μονάδες 5

3. Τι προβλήματα προκαλούν τα δρεπανοκύτταρα στους ασθενείς με δρεπανοκυτταρική αναιμία;

Μονάδες 6

ΘΕΜΑ 4ο

Δίνεται τμήμα μορίου DNA ευκαρυωτικού κυττάρου που περιέχει ασυνεχές γονίδιο,

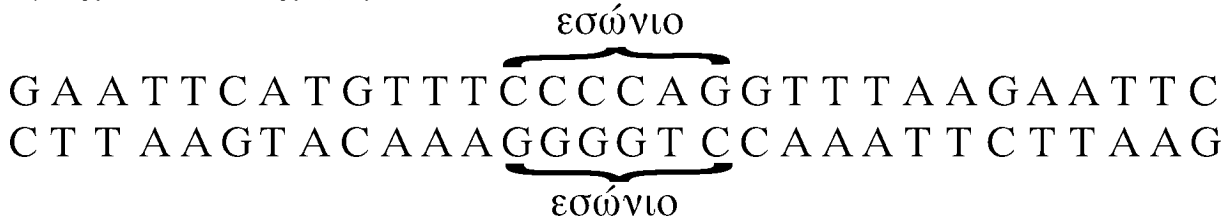

το οποίο είναι υπεύθυνο για τη σύνθεση του παρακάτω πεπτιδίου, που δεν έχει υποστεί καμιά τροποποίηση:

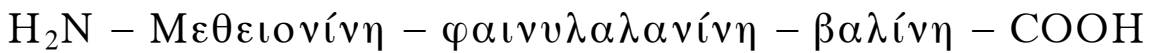

Να γράψετε την κωδική και τη μη κωδική αλυσίδα του γονιδίου, το πρόδρομο m-RNA και το ώριμο m-RNA (Μονάδες 4) και να ορίσετε τα 3' και 5' άκρα των παραπάνω νουκλεοτιδικών αλυσίδων αιτιολογώντας την απάντησή σας (Μονάδες 8). Να αναφέρετε τις διαδικασίες κατά την πορεία από το γονίδιο στο πεπτίδιο και τις περιοχές του κυττάρου στις οποίες πραγματοποιούνται (Μονάδες 6). Πώς μπορούμε να δημιουργήσουμε ένα ανασυνδυασμένο πλασμίδιο, που να περιέχει το συγκεκριμένο γονίδιο χρησιμοποιώντας την περιοριστική ενδονουκλεάση EcoRI; (Μονάδες 7).

Δίνονται οι παρακάτω αντιστοιχίσεις αμινοξέων και κωδικονίων από το γενετικό κώδικα:

Μεθειονίνη	→ AUG
Φαινυλαλανίνη	→ UUU
Βαλίνη	→ GUU

Μονάδες 25

ΟΔΗΓΙΕΣ ΓΙΑ ΤΟΥΣ ΕΞΕΤΑΖΟΜΕΝΟΥΣ

1. Στο τετράδιο να γράψετε μόνο τα προκαταρκτικά (ημερομηνία, κατεύθυνση, εξεταζόμενο μάθημα). **Να μην αντιγράψετε** τα θέματα στο τετράδιο.
2. Να γράψετε το ονοματεπώνυμό σας στο πάνω μέρος των φωτοαντιγράφων, αμέσως μόλις σας παραδοθούν. **Καμιά άλλη σημείωση δεν επιτρέπεται να γράψετε.**
Κατά την αποχώρησή σας να παραδώσετε μαζί με το τετράδιο και τα φωτοαντίγραφα, τα οποία θα καταστραφούν μετά το πέρας της εξέτασης.
3. Να απαντήσετε **στο τετράδιό σας** σε όλα τα θέματα.
4. Κάθε απάντηση επιστημονικά τεκμηριωμένη είναι αποδεκτή.
5. Διάρκεια εξέτασης: τρεις (3) ώρες μετά τη διανομή των φωτοαντιγράφων.
6. Χρόνος δυνατής αποχώρησης: μετά τη **10.30΄** πρωινή.

ΚΑΛΗ ΕΠΙΤΥΧΙΑ

ΤΕΛΟΣ ΜΗΝΥΜΑΤΟΣ

**ΑΠΟΛΥΤΗΡΙΕΣ ΕΞΕΤΑΣΕΙΣ Γ΄ ΤΑΞΗΣ
ΗΜΕΡΗΣΙΟΥ ΕΝΙΑΙΟΥ ΛΥΚΕΙΟΥ
ΤΡΙΤΗ 1 ΙΟΥΝΙΟΥ 2004
ΕΞΕΤΑΖΟΜΕΝΟ ΜΑΘΗΜΑ: ΒΙΟΛΟΓΙΑ
ΘΕΤΙΚΗΣ ΚΑΤΕΥΘΥΝΣΗΣ
ΣΥΝΟΛΟ ΣΕΛΙΔΩΝ: ΤΕΣΣΕΡΙΣ (4)**

ΘΕΜΑ 1ο

Να γράψετε στο τετράδιό σας τον αριθμό καθεμιάς από τις παρακάτω ημιτελείς προτάσεις 1 έως 5 και δίπλα το γράμμα που αντιστοιχεί στη φράση που συμπληρώνει σωστά την ημιτελή πρόταση.

1. Κατά τη μεταγραφή του DNA συντίθεται ένα...
 - α. δίκλωνο μόριο DNA.
 - β. μονόκλωνο μόριο DNA.
 - γ. δίκλωνο RNA.
 - δ. μονόκλωνο RNA.

Μονάδες 5

2. Μια cDNA βιβλιοθήκη περιέχει ...
 - α. το σύνολο του DNA ενός οργανισμού.
 - β. αντίγραφα των mRNA όλων των γονιδίων που εκφράζονται σε συγκεκριμένα κύτταρα.
 - γ. αντίγραφα του mRNA ενός μόνο γονιδίου.
 - δ. αντίγραφα που περιέχουν κομμάτια γονιδίων και άλλα τμήματα DNA.

Μονάδες 5

3. Το γονίδιο που είναι υπεύθυνο για τη β θαλασσαιμία ...
 - α. είναι υπολειπόμενο φυλοσύνδετο.
 - β. έχει πολλαπλά αλληλόμορφα.
 - γ. είναι επικρατές αυτοσωμικό.
 - δ. είναι επικρατές φυλοσύνδετο.

Μονάδες 5

4. Οι ιντερφερόνες που χρησιμοποιεί σήμερα ο άνθρωπος είναι δυνατόν να παράγονται σε μεγάλες ποσότητες από ...
- α. κύτταρα ανθρώπου.
 - β. κύτταρα ζώων.
 - γ. γενετικά τροποποιημένα βακτήρια.
 - δ. φυτικά κύτταρα.

Μονάδες 5

5. Τα ένζυμα που διορθώνουν λάθη κατά την αντιγραφή του DNA είναι ...
- α. DNA ελικάσες και DNA δεσμάση.
 - β. RNA πολυμεράσες και πριμόσωμα.
 - γ. DNA δεσμάση και επιδιορθωτικά ένζυμα.
 - δ. DNA πολυμεράσες και επιδιορθωτικά ένζυμα.

Μονάδες 5

ΘΕΜΑ 2ο

Να απαντήσετε στις παρακάτω ερωτήσεις:

1. Ποια είδη RNA παράγονται κατά τη μεταγραφή του DNA προκαρυωτικού κυττάρου (μονάδες 3) και ποιος είναι ο ρόλος τους (μονάδες 6);

Μονάδες 9

2. Ποια βήματα απαιτούνται για την παραγωγή μιας φαρμακευτικής πρωτεΐνης ανθρώπινης προέλευσης από ένα διαγονιδιακό ζώο;

Μονάδες 9

3. Ποιος ο ρόλος των μονοκλωνικών αντισωμάτων ως ανοσοδιαγνωστικά;

Μονάδες 7

ΘΕΜΑ 3ο

Από δύο φυσιολογικούς γονείς, ως προς τον αριθμό και το μέγεθος των χρωμοσωμάτων, γεννήθηκε παιδί με σύνδρομο Turner (XO).

1. Να γράψετε έναν από τους πιθανούς μηχανισμούς που μπορεί να εξηγήσει τη γέννηση του συγκεκριμένου παιδιού.

Μονάδες 7

2. Ποια είναι τα χαρακτηριστικά του συνδρόμου Turner;

Μονάδες 6

3. Να περιγράψετε τις διαδικασίες που πρέπει να ακολουθηθούν για τη διάγνωση του συνδρόμου Turner πριν από τη γέννηση ενός παιδιού.

Μονάδες 12

ΘΕΜΑ 4ο

Ένας άνδρας με ομάδα αίματος O και με φυσιολογική όραση παντρεύεται μια γυναίκα με ομάδα αίματος A, που είναι φορέας μερικής αχρωματοψίας στο πράσινο και στο κόκκινο. Ο πατέρας του συγκεκριμένου άνδρα είναι ομάδας αίματος A με φυσιολογική όραση και η μητέρα του είναι ομάδας αίματος B με φυσιολογική όραση.

- a. Να προσδιορίσετε τους γονότυπους των γονέων του άνδρα.

Μονάδες 6

- β. Να γράψετε τις πιθανές διασταυρώσεις μεταξύ του άνδρα ομάδας αίματος O με φυσιολογική όραση και της γυναίκας ομάδας αίματος A που είναι φορέας μερικής αχρωματοψίας.

Μονάδες 12

- γ. Σε καθεμιά από τις προηγούμενες διασταυρώσεις του ερωτήματος β, να βρείτε την πιθανότητα να γεννηθεί αγόρι ομάδας αίματος Α με μερική αχρωματοψία στο πράσινο και το κόκκινο (μονάδες 2), και να δικαιολογήσετε την απάντησή σας (μονάδες 5).

Μονάδες 7

ΟΔΗΓΙΕΣ ΓΙΑ ΤΟΥΣ ΕΞΕΤΑΖΟΜΕΝΟΥΣ

1. Στο τετράδιο να γράψετε μόνο τα προκαταρκτικά (ημερομηνία, κατεύθυνση, εξεταζόμενο μάθημα). Να μην αντιγράψετε τα θέματα στο τετράδιό σας.
2. Να γράψετε το ονοματεπώνυμό σας στο πάνω μέρος των φωτοαντιγράφων, αμέσως μόλις σας παραδοθούν. Καμιά άλλη σημείωση δεν επιτρέπεται να γράψετε.
Κατά την αποχώρησή σας να παραδώσετε μαζί με το τετράδιο και τα φωτοαντίγραφα, τα οποία θα καταστραφούν μετά το πέρας της εξέτασης.
3. Να απαντήσετε στο τετράδιό σας σε όλα τα θέματα.
4. Κάθε απάντηση επιστημονικά τεκμηριωμένη είναι αποδεκτή.
5. Διάρκεια εξέτασης: τρεις (3) ώρες μετά τη διανομή των φωτοαντιγράφων.
6. Χρόνος δυνατής αποχώρησης: μετά τη 10:30 πρωινή.

ΚΑΛΗ ΕΠΙΤΥΧΙΑ

ΤΕΛΟΣ ΜΗΝΥΜΑΤΟΣ

**ΑΠΟΛΥΤΗΡΙΕΣ ΕΞΕΤΑΣΕΙΣ Γ΄ ΤΑΞΗΣ
ΗΜΕΡΗΣΙΟΥ ΕΝΙΑΙΟΥ ΛΥΚΕΙΟΥ
ΤΡΙΤΗ 3 ΙΟΥΝΙΟΥ 2003
ΕΞΕΤΑΖΟΜΕΝΟ ΜΑΘΗΜΑ: ΒΙΟΛΟΓΙΑ
ΘΕΤΙΚΗΣ ΚΑΤΕΥΘΥΝΣΗΣ
ΣΥΝΟΛΟ ΣΕΛΙΔΩΝ: ΤΕΣΣΕΡΙΣ (4)**

ΘΕΜΑ 1ο

A. *Να γράψετε τον αριθμό της καθεμιάς από τις παρακάτω προτάσεις 1-5 και δίπλα του τη λέξη **Σωστό**, αν η πρόταση είναι σωστή, ή **Λάθος**, αν η πρόταση είναι λανθασμένη.*

1. Ο καταστολέας κωδικοποιείται από ένα ρυθμιστικό γονίδιο, που βρίσκεται μπροστά από τον υποκινητή.

Μονάδες 2

2. Οι περιοριστικές ενδονουκλεάσες παράγονται από ευκαρυωτικά κύτταρα.

Μονάδες 2

3. Η μέθοδος αλυσιδωτής αντίδρασης πολυμεράσης (PCR) επιτρέπει την επιλεκτική αντιγραφή μορίων DNA, χωρίς τη μεσολάβηση ζωικών κυττάρων.

Μονάδες 2

4. Τα άτομα που πάσχουν από δρεπανοκυτταρική αναιμία παράγουν μόνο HbA.

Μονάδες 2

5. Η αιμορροφιλία Α οφείλεται σε αυτοσωμικό υπολειπόμενο γονίδιο.

Μονάδες 2

B. Για τις ερωτήσεις 1-3, να γράψετε στο τετράδιό σας τον αριθμό της ερώτησης και δίπλα του το γράμμα που αντιστοιχεί στη σωστή απάντηση.

1. Ένα άτομο που ανήκει στην ομάδα αίματος AB έχει γονότυπο:
- α. $I^A I^B$
 - β. ii
 - γ. $I^B i$
 - δ. $I^A i$.

Μονάδες 5

2. Τα φυλετικά χρωμοσώματα του ανθρώπου βρίσκονται:
- α. μόνο στα μυϊκά κύτταρα
 - β. μόνο στα γεννητικά κύτταρα
 - γ. σε όλα τα κύτταρα
 - δ. μόνο στα ηπατικά κύτταρα.

Μονάδες 5

3. Μια γονιδιωματική βιβλιοθήκη περιέχει:
- α. το σύνολο του m-RNA ενός οργανισμού
 - β. το σύνολο του DNA ενός οργανισμού
 - γ. αντίγραφα ενός μόνο ανασυνδυασμένου πλασμιδίου
 - δ. αντίγραφα ανασυνδυασμένων κυττάρων.

Μονάδες 5

ΘΕΜΑ 2ο

1. Τι ονομάζεται υβριδοποίηση νουκλεϊκών οξέων;

Μονάδες 5

2. Το 1997 οι ερευνητές του Ινστιτούτου Roselin της Σκωτίας ανακοίνωσαν ότι κλωνοποίησαν ένα πρόβατο (Dolly). Ποια διαδικασία ακολούθησαν;

Μονάδες 10

3. Να περιγράψετε το σχηματισμό μιας πολυνουκλεοτιδικής αλυσίδας, με προσανατολισμό $5' \rightarrow 3'$.

Μονάδες 10

ΘΕΜΑ 3ο

1. Πώς αντιμετωπίζεται η κυστική ίνωση με γονιδιακή θεραπεία;
Μονάδες 10
2. Άνδρας ο οποίος πάσχει από κυστική ίνωση και υποβλήθηκε σε γονιδιακή θεραπεία για τη νόσο αποκτά παιδιά με φυσιολογική γυναίκα. Τι πιθανότητες υπάρχουν να είναι τα παιδιά τους φυσιολογικά; Να δικαιολογήσετε την απάντησή σας.

Μονάδες 15

ΘΕΜΑ 4ο

Δίδεται το παρακάτω τμήμα DNA, το οποίο είναι υπεύθυνο για τη σύνθεση του πεπτιδίου:

...ισολευκίνη - τυροσίνη - ισολευκίνη - τυροσίνη - ισολευκίνη...
και η διεύθυνση της μεταγραφής.

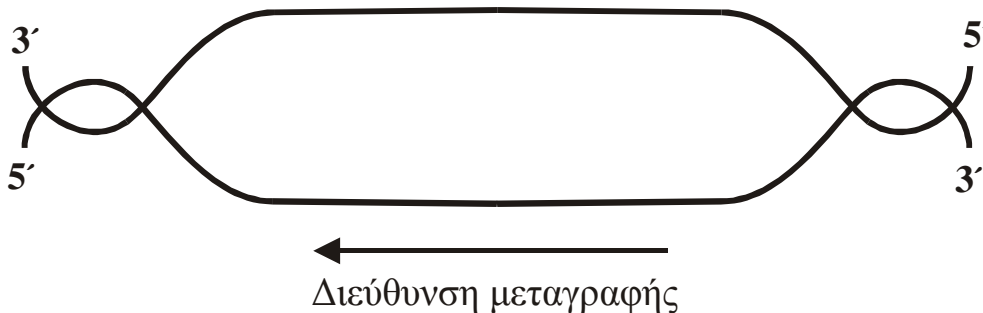

1. Να μεταφέρετε το παραπάνω σχήμα στο τετράδιό σας και να σημειώσετε επάνω σ' αυτό τα κωδικόνια του DNA, που κωδικοποιούν το τμήμα του πεπτιδίου αυτού (Μονάδες 3) και να δικαιολογήσετε την απάντησή σας (Μονάδες 9).

Μονάδες 12

2. Μετάλλαξη που έγινε σ' ένα σημείο στο παραπάνω DNA έδωσε το πεπτίδιο:

...τυροσίνη - ισολευκίνη - τυροσίνη - ισολευκίνη - τυροσίνη...

Να εντοπίσετε το είδος της μετάλλαξης (Μονάδες 6) και να αιτιολογήσετε την απάντησή σας (Μονάδες 7).

Μονάδες 13

Δίδονται οι παρακάτω αντιστοιχίσεις αμινοξέων και κωδικονίων.

Τυροσίνη — UAU

Ισολευκίνη — AUA

ΟΔΗΓΙΕΣ (για τους εξεταζόμενους)

1. Στο τετράδιο να γράψετε μόνο τα προκαταρκτικά (ημερομηνία, κατεύθυνση, εξεταζόμενο μάθημα). Τα θέματα να μην τα αντιγράψετε στο τετράδιο. Τα σχήματα σχεδιάζονται με στυλό διαρκείας χρώματος μαύρου ή μπλε.
2. Να γράψετε το ονοματεπώνυμό σας στο πάνω μέρος των φωτοαντιγράφων αμέσως μόλις σας παραδοθούν. Καμιά άλλη σημείωση δεν επιτρέπεται να γράψετε. Κατά την αποχώρησή σας να παραδώσετε μαζί με το τετράδιο και τα φωτοαντίγραφα.
3. Να απαντήσετε **στο τετράδιό σας** σε όλα τα θέματα.
4. Κάθε απάντηση επιστημονικά τεκμηριωμένη είναι αποδεκτή.
5. Διάρκεια εξέτασης: Τρεις (3) ώρες μετά τη διανομή των φωτοαντιγράφων.
6. Χρόνος δυνατής αποχώρησης: Μετά την 10.30 πρωινή.

ΚΑΛΗ ΕΠΙΤΥΧΙΑ

ΤΕΛΟΣ ΜΗΝΥΜΑΤΟΣ

**ΑΠΟΛΥΤΗΡΙΕΣ ΕΞΕΤΑΣΕΙΣ Γ' ΤΑΞΗΣ
ΕΝΙΑΙΟΥ ΛΥΚΕΙΟΥ
ΣΑΒΒΑΤΟ 1 ΙΟΥΝΙΟΥ 2002
ΕΞΕΤΑΖΟΜΕΝΟ ΜΑΘΗΜΑ ΘΕΤΙΚΗΣ ΚΑΤΕΥΘΥΝΣΗΣ:
ΒΙΟΛΟΓΙΑ
ΣΥΝΟΛΟ ΣΕΛΙΔΩΝ: ΤΕΣΣΕΡΙΣ (4)**

ΘΕΜΑ 1ο

A. Στις ερωτήσεις 1-2, να γράψετε στο τετράδιό σας τον αριθμό της ερώτησης και δίπλα το γράμμα που αντιστοιχεί στη σωστή απάντηση.

1. Δίκλωνο κυκλικό μόριο DNA περιέχεται σε:
 - α. γαμέτη
 - β. ευκαρυωτικό πυρήνα
 - γ. βακτήριο
 - δ. νουκλεόσωμα.

Μονάδες 5

2. Ασθένεια που οφείλεται σε αυτοσωμικό επικρατές γονίδιο είναι η:
 - α. φαιτυλκετονουρία
 - β. οικογενής υπερχοληστερολαιμία
 - γ. δρεπανοκυτταρική αναιμία
 - δ. β-θαλασσαιμία.

Μονάδες 5

B. Να οριστούν οι παρακάτω έννοιες:

1. Ανοικτό πλαίσιο ανάγνωσης.
2. Συνεχής καλλιέργεια.

Μονάδες 7

Μονάδες 8

ΘΕΜΑ 2ο

1. Να περιγράψετε τη διαδικασία για την παραγωγή στελέχους καλαμποκιού, ποικιλίας Bt.

Μονάδες 10

2. Να περιγράψετε τις διαδικασίες στις οποίες γνωρίζετε ότι βρίσκει εφαρμογή η ιχνηθέτηση.

Μονάδες 15

ΘΕΜΑ 3ο

1. Δίνεται το παρακάτω τμήμα μορίου DNA προκαρυωτικού κυττάρου.

5' 3'
G A A T T C T T A A T G C A A G A T C A T A A G A A T T C T A G
C T T A A G A A T T A C G T T C T A G T A T T T C T T A A G A T C
3' 5'

Το παραπάνω τμήμα DNA κόβεται με EcoRI, προκειμένου να ενσωματωθεί σε κατάλληλο πλασμίδιο που έχει κοπεί με την ίδια περιοριστική ενδονουκλεάση, με τελικό σκοπό να εισαχθεί σε βακτήριο για την παραγωγή φαρμακευτικού πολυπεπτιδίου.

Να βρείτε την αλληλουχία των αμινοξέων του πολυπεπτιδίου με χρήση του παρατιθέμενου γενετικού κώδικα.

Μονάδες 6

Να αιτιολογήσετε την απάντησή σας.

Μονάδες 8

Παρατίθεται ο γενετικός κώδικας.

		Δ ε ύ τ ε ρ ο γ ρ ά μ μ α				
		U	C	A		
Π ρ ό τ ο γ ρ ά μ μ α	U	UUU φαινυλαλανίνη	UCU σερίνη	UAU τυροσίνη	U C A G U C A G U C A G U C A G	T ρ ί τ ο γ ρ ά μ μ α
		UUC φαινυλαλανίνη	UCC σερίνη	UAC τυροσίνη		
		UUA λευκίνη	UCA σερίνη	UAA λήξη		
		UUG λευκίνη	UCG σερίνη	UAG λήξη		
	C	CUU λευκίνη	CCU προλίνη	CAU ιστιδίνη		
		CUC λευκίνη	CCC προλίνη	CAC ιστιδίνη		
		CUA λευκίνη	CCA προλίνη	CAA γλουταμίνη		
		CUG λευκίνη	CCG προλίνη	CAG γλουταμίνη		
	A	AUU ισολευκίνη	ACU θρεονίνη	AAU ασπαραγγίνη		
		AUC ισολευκίνη	ACC θρεονίνη	AAC ασπαραγγίνη		
		AUA ισολευκίνη	ACA θρεονίνη	AAA λυσίνη		
		AUG μεθειονίνη έναρξη	ACG θρεονίνη	AAG λυσίνη		
G	GUU βαλίνη	GCU αλανίνη	GAU ασπαρτικό οξύ			
	GUC βαλίνη	GCC αλανίνη	GAC ασπαρτικό οξύ			
	GUA βαλίνη	GCA αλανίνη	GAA γλουταμινικό οξύ			
	GUG βαλίνη	GCG αλανίνη	GAG γλουταμινικό οξύ			

2. Κατά τον προγεννητικό έλεγχο σε κυοφορούσα γυναίκα, διαπιστώθηκε ότι το έμβryo νοσεί από το σύνδρομο Cri-du-chat (κλάμα της γάτας) και επιπλέον φέρει αναστροφή στο μικρό βραχίονα του χρωμοσώματος 3.

α. Να περιγράψετε τις διαδικασίες που ακολουθήθηκαν για τη διάγνωση.

Μονάδες 8

β. Βάσει ποιών παρατηρήσεων έγινε η διάγνωση;

Μονάδες 3

ΘΕΜΑ 4ο

Σε ένα φυτό παρατηρούνται, μεταξύ άλλων, οι εξής χαρακτήρες: Καρπός μεγάλος που ελέγχεται από το γονίδιο Μ και καρπός μικρός που ελέγχεται από το γονίδιο μ. Καρπός πλούσιος σε υδατάνθρακες που ελέγχεται από το γονίδιο Υ και καρπός φτωχός σε υδατάνθρακες που ελέγχεται από το γονίδιο υ. Έχετε στη διάθεσή σας ένα

αμιγές στέλεχος με καρπό μεγάλο και φτωχό σε υδατάνθρακες, καθώς και ένα αμιγές στέλεχος με καρπό μικρό και πλούσιο σε υδατάνθρακες.

α. Να διασταυρώσετε τα παραπάνω στελέχη και να βρείτε τους γονότυπους και φαινότυπους των απογόνων της F_1 και F_2 γενιάς.

Μονάδες 4

β. Να αιτιολογήσετε τη φαινοτυπική αναλογία των ατόμων της F_2 γενιάς.

Μονάδες 9

γ. Έχοντας στη διάθεσή σας τα φυτά της F_2 γενιάς, να αιτιολογήσετε πώς μπορείτε να απομονώσετε αμιγή στελέχη με φαινότυπο καρπό μεγάλο και πλούσιο σε υδατάνθρακες, κάνοντας τις κατάλληλες διασταυρώσεις.

Μονάδες 12

ΟΔΗΓΙΕΣ (για τους εξεταζόμενους)

1. Στο τετράδιο να γράψετε μόνο τα προκαταρκτικά (ημερομηνία, κατεύθυνση, εξεταζόμενο μάθημα). Τα θέματα να μην τα αντιγράψετε στο τετράδιο.
2. Να γράψετε το ονοματεπώνυμό σας στο πάνω μέρος των φωτοαντιγράφων αμέσως μόλις σας παραδοθούν. Καμιά άλλη σημείωση δεν επιτρέπεται να γράψετε. Κατά την αποχώρησή σας να παραδώσετε μαζί με το τετράδιο και τα φωτοαντίγραφα.
3. Να απαντήσετε στο τετράδιό σας σε όλα τα θέματα.
4. Κάθε απάντηση επιστημονικά τεκμηριωμένη είναι αποδεκτή.
5. Διάρκεια εξέτασης: Τρεις (3) ώρες μετά τη διανομή των φωτοαντιγράφων.
6. Χρόνος δυνατής αποχώρησης: Μιάμιση (1 1/2) ώρα μετά τη διανομή των φωτοαντιγράφων.

**ΚΑΛΗ ΕΠΙΤΥΧΙΑ
ΤΕΛΟΣ ΜΗΝΥΜΑΤΟΣ**

ΑΠΟΛΥΤΗΡΙΕΣ ΕΞΕΤΑΣΕΙΣ Γ΄ ΤΑΞΗΣ
ΕΝΙΑΙΟΥ ΛΥΚΕΙΟΥ
ΔΕΥΤΕΡΑ 18 ΙΟΥΝΙΟΥ 2001
ΕΞΕΤΑΖΟΜΕΝΟ ΜΑΘΗΜΑ ΓΕΝΙΚΗΣ ΠΑΙΔΕΙΑΣ:
ΒΙΟΛΟΓΙΑ
ΣΥΝΟΛΟ ΣΕΛΙΔΩΝ: ΤΕΣΣΕΡΙΣ (4)

ΘΕΜΑ 1ο

A. Στις ερωτήσεις **1-3**, να γράψετε στο τετράδιό σας τον αριθμό της ερώτησης και δίπλα του το γράμμα που αντιστοιχεί στη σωστή απάντηση.

- 1.** Το τρυπανόσωμα προκαλεί:
- α.** δυσεντερία
 - β.** ελονοσία
 - γ.** ασθένεια του ύπνου
 - δ.** χολέρα.

Μονάδες 4

- 2.** Η εξασθένηση της στοιβάδας του όζοντος προκαλείται από:
- α.** διοξείδιο του άνθρακα
 - β.** διοξείδιο του αζώτου
 - γ.** χλωροφθοράνθρακες
 - δ.** διοξείδιο του θείου.

Μονάδες 4

- 3.** Παθητική ανοσία επιτυγχάνεται με χορήγηση:
- α.** ορού αντισωμάτων
 - β.** εμβολίου
 - γ.** αντιβιοτικού
 - δ.** ιντερφερόνης.

Μονάδες 4

B. Να απαντήσετε στις ερωτήσεις 1 και 2.

1. Ποιος είναι ο ρόλος των παραγωγών, των καταναλωτών και των αποικοδομητών σ' ένα οικοσύστημα;

Μονάδες 6

2. Τι είναι τα ενδοσπόρια;

Μονάδες 2

Κάτω από ποιες περιβαλλοντικές συνθήκες σχηματίζονται τα ενδοσπόρια;

Μονάδες 2

Ποιος είναι ο ρόλος των ενδοσπορίων;

Μονάδες 3

ΘΕΜΑ 2ο

1. Να περιγράψετε τον πολλαπλασιασμό των ιών που το γενετικό τους υλικό είναι:

α. DNA

Μονάδες 6

β. RNA.

Μονάδες 6

2. Να ορίσετε το φαινόμενο της οικολογικής διαδοχής.

Μονάδες 3

Να περιγράψετε ένα παράδειγμα οικολογικής διαδοχής.

Μονάδες 5

3. Πώς παρεμβαίνει ο άνθρωπος στο βιογεωχημικό κύκλο του άνθρακα;

Μονάδες 5

ΘΕΜΑ 3ο

1. Πώς εξηγείται το φαινόμενο κατά το οποίο άνθρωποι οι οποίοι εκτέθηκαν στον ιό του AIDS δεν μολύνθηκαν;

Μονάδες 4

2. Να εξηγήσετε το ρόλο των μακροφάγων κυττάρων στην άμυνα του ανθρώπινου οργανισμού.

Μονάδες 9

3. Να εξηγήσετε τις δυσάρεστες συνέπειες για τον ανθρώπινο οργανισμό από την ενεργοποίηση του ανοσοποιητικού του συστήματος που δεν οφείλεται σε παθογόνους μικροοργανισμούς.

Μονάδες 12

ΘΕΜΑ 4ο

Σε μία λίμνη που περιβάλλεται από χωράφια τα οποία καλλιεργούνται συστηματικά με χρήση λιπασμάτων, διοχετεύονται πολλά από τα νερά της βροχής που δέχεται η περιοχή αυτή. Να θεωρήσετε ότι στη λίμνη υπάρχουν υδρόβιοι φωτοσυνθετικοί οργανισμοί, ζωοπλαγκτόν και ψάρια που αποτελούν τροφική αλυσίδα. Στο παρακάτω διάγραμμα φαίνεται η μεταβολή στον πληθυσμό των οργανισμών αυτών μετά το τέλος της περιόδου των βροχοπτώσεων.

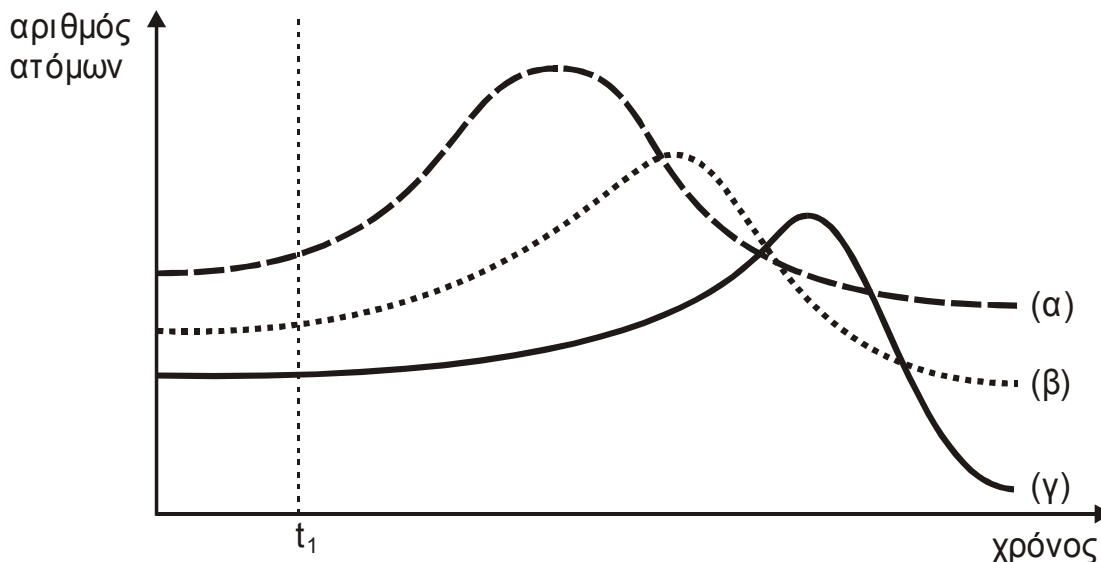

t_1 : τέλος περιόδου βροχοπτώσεων.

(α): υδρόβιοι φωτοσυνθετικοί οργανισμοί.

(β): ζωοπλαγκτό.

(γ): ψάρια.

1. Να ερμηνεύσετε τη μορφή των καμπυλών του παραπάνω διαγράμματος.

Μονάδες 12

2. Να περιγράψετε το φαινόμενο το οποίο προκαλεί τις μεταβολές στις καμπύλες του παραπάνω διαγράμματος.

Μονάδες 7

3. Να εξηγήσετε πώς μεταβάλλεται ο πληθυσμός των αποικοδομητών σ' αυτή τη λίμνη.

Μονάδες 6

ΟΛΗΓΙΕΣ (για τους εξεταζόμενους)

1. Στο τετράδιο να γράψετε μόνο τα προκαταρκτικά (ημερομηνία, εξεταζόμενο μάθημα). Τα θέματα να μην τα αντιγράψετε στο τετράδιο.
2. Να γράψετε το ονοματεπώνυμό σας στο πάνω μέρος των φωτοαντιγράφων αμέσως μόλις σας παραδοθούν. Καμιά άλλη σημείωση δεν επιτρέπεται να γράψετε. Κατά την αποχώρησή σας να παραδώσετε μαζί με το τετράδιο και τα φωτοαντίγραφα.
3. Να απαντήσετε στο τετράδιό σας σε όλα τα θέματα.
4. Κάθε απάντηση επιστημονικά τεκμηριωμένη είναι αποδεκτή.
5. Διάρκεια εξέτασης: Τρεις (3) ώρες μετά τη διανομή των φωτοαντιγράφων.
6. Χρόνος δυνατής αποχώρησης: μία (1) ώρα μετά τη διανομή των φωτοαντιγράφων.

ΚΑΛΗ ΕΠΙΤΥΧΙΑ

ΤΕΛΟΣ ΜΗΝΥΜΑΤΟΣ